

2021 - 2025

HORNÉ TUROVCE

PROGRAM HOSPODÁRSKEHO ROZVOJA A SOCIÁLNEHO ROZVOJA

E-PRO
OBCE-EPRO.SK





OBSAH

| | |
|---|-----------|
| 1. ÚVOD | 5 |
| 1.1. Charakteristika dokumentu | 6 |
| 1.2. Hodnotenie predchádzajúceho PHRSR | 9 |
| 1.3. Zapojenie verejnosti | 9 |
| | |
| 2. ANALYTICKÁ ČASŤ | 12 |
| 2.1. Charakteristika územia..... | 13 |
| 2.2. História | 13 |
| 2.3. Poslanie dokumentu..... | 14 |
| 2.4. Socioekonomická analýza | 14 |
| 2.4.2. Rozvojový potenciál | 15 |
| 2.4.3. Demografické ukazovatele | 15 |
| 2.4.4. Hospodárstvo a ekonomika | 20 |
| 2.4.5. Finančná situácia | 20 |
| 2.4.6. Podnikateľské a nepodnikateľské subjekty | 21 |
| 2.4.7. Občianska vybavenosť | 22 |
| 2.4.8. Bývanie..... | 22 |
| 2.4.9. Školstvo | 23 |
| 2.4.10. Zdravotníctvo a sociálne služby | 23 |
| 2.4.11. Šport a rekreácia..... | 23 |
| 2.4.12. Kultúra | 23 |
| 2.4.13. Cestovný ruch a infraštruktúra pre turistov..... | 24 |
| 2.4.14. Medzinárodný kontext a partnerstvá | 24 |
| 2.4.15. Zhrnutie socioeconomickej analýzy | 25 |
| 2.5. Územno-technická analýza | 26 |
| 2.5.2. Rozvojové osi..... | 26 |
| 2.5.3. Dopravná infraštruktúra | 27 |



| | |
|--|-----------|
| 2.5.4. Technická infraštruktúra..... | 30 |
| 2.5.5. Limity využitia územia | 33 |
| 2.5.6. Zhrnutie územno-technickej analýzy | 34 |
| 2.6. Prírodno-environmentálna analýza..... | 34 |
| 2.6.2. Ovzdušie | 34 |
| 2.6.3. Vodné toky a plochy | 36 |
| 2.6.4. Pôda | 36 |
| 2.6.5. Hluk | 37 |
| 2.6.6. Žiarenie | 37 |
| 2.6.7. Odpadové hospodárstvo | 38 |
| 2.6.8. Zeleň..... | 38 |
| 2.6.9. Reliéf..... | 39 |
| 2.6.10. Geomorfologické členenie..... | 40 |
| 2.6.11. Geologické podložie | 41 |
| 2.6.12. Klimatické podmienky..... | 41 |
| 2.6.13. Rastlinstvo | 42 |
| 2.6.14. Živočíšstvo | 43 |
| 2.6.15. Životné prostredie | 43 |
| 2.6.16. Ochrana prírody a krajiny..... | 44 |
| 2.6.17. Limity využitia územia a potenciálne rozvojové plochy..... | 45 |
| 2.6.18. Zhrnutie prírodno-environmentálnej analýzy..... | 45 |
| 2.7. Zhodnotenie prieskumov verejnej mienky | 46 |
| 2.8. SWOT analýza..... | 50 |
| 2.9. Matica vzájomných väzieb SWOT analýzy..... | 53 |
| 2.10. Diskusia ku SWOT analýze | 54 |
| 3. STRATEGICKÁ ČASŤ..... | 56 |
| 3.1. Opis rozvojovej stratégie..... | 57 |
| 4. PROGRAMOVÁ ČASŤ..... | 60 |



| | |
|--|------------|
| 5. REALIZAČNÁ ČASŤ | 81 |
| 5.1. Inštitucionálne a organizačné zabezpečenie | 82 |
| 5.2. Monitorovanie a hodnotenie..... | 87 |
| | |
| 6. FINANČNÁ ČASŤ | 92 |
| | |
| 7. ZÁVER..... | 110 |
| 7.1. Zhrnutie dosiahnutých výsledkov..... | 111 |



ZÁKLADNÉ ÚDAJE

FORMULÁR Č. Ú 7 - TITULNÁ STRANA DOKUMENTU PHRSR

| | |
|--|---|
| Názov: | Program hospodárskeho rozvoja a sociálneho rozvoja obce Horné Turovce na roky 2021 - 2025 |
| Územné vymedzenie: | Okres Levice, obec Horné Turovce |
| Územný plán obce / VÚC schválený: | nie |
| Dátum schválenia PHRSR: | 22.02.2021 |
| Dátum platnosti: | platný na roky 2021 - 2025 |
| Verzia: | 2.0. |
| Publikovaný verejne: | 01.03.2021 |

DOPLŇUJÚCE INFORMÁCIE

| Základné identifikačné údaje | |
|-------------------------------------|--|
| Názov obce | Horné Turovce |
| Kraj | Nitriansky kraj |
| Okres | Levice |
| Rozloha katastrálneho územia | 1297 |
| Starosta obce | Peter Varga |
| Kontaktné informácie | |
| Tel. č. | Obecný úrad: 036/749 81 66 |
| | Mobil: 0911 249 583 |
| E-mail | hturovce@horneturovce.sk |
| Webová stránka obce | www.horneturovce.sk |



ÚVOD

Úvodná časť obsahuje základné informácie o programe hospodárskeho rozvoja a sociálneho rozvoja. Je tu možné nájsť informácie zo zákona, štruktúru dokumentu a taktiež hodnotenie predchádzajúceho dokumentu.



1.1 CHARAKTERISTIKA DOKUMENTU

Program hospodárskeho rozvoja a sociálneho rozvoja (PHRSR) je základný strednodobý programový dokument podpory regionálneho rozvoja pre jednotlivé obce/mestá. Je vypracovaný na základe zákona NR SR č. 539/2008 Z.z. o podpore regionálneho rozvoja v znení neskorších predpisov a metodikou a inštitucionálneho rámca tvorby verejných stratégií schválenou uznesením vlády SR č. 197/2017 z 26. apríla 2017 a nadradenými programovými dokumentmi.

FORMULÁR Č. Ú 1 – ZÁMER SPRACOVANIA PHRSR

| Zámer spracovania PHRSR | |
|-------------------------------------|---|
| Názov dokumentu | Program hospodárskeho rozvoja a sociálneho rozvoja obce Horné Turóvce |
| Forma spracovania | Spracovanie prostredníctvom webovej aplikácie E-PRO |
| Riadenie procesu spracovania | <ul style="list-style-type: none"> • Peter Varga, starosta obce Horné Turóvce. • Externý spracovateľ - tím Prorozvoj. • Zapojenie a informovanie verejnosti prostredníctvom online dotazníku. |
| Obdobie spracovania | december 2020 - február 2021 |
| Financovanie spracovania | Financovanie z interných zdrojov - rozpočet obce, súkromných zdrojov, prostredníctvom partnerstva viacerých obcí, MAS alebo pod. |

Vypracovanie PHRSR je dôležité pre dosiahnutie využitia strategického plánovania na území obce, lepšiu implementáciu rozvojových aktivít a zvyšovanie konkurencieschopnosti a efektivity pri čerpaní z fondov Európskej únie v rámci aktuálnych operačných programov. V prípade tvorby tohto programového dokumentu je dôležitá participácia verejnosti v procese tvorby PHRSR, čím sa zabezpečí spätná väzba a dosiahne sa konsenzu. Participovaním obyvateľov a záujmových skupín sa dosiahne vhodná implementácia rozvojových aktivít, ktoré podporia všeobecnú atraktivitu územia obce. Pri stanovovaní cieľov a rozvojových aktivít je nutné prihliadať na ciele a priority



dokumentu Národná stratégia regionálneho rozvoja Slovenskej republiky.

Základné princípy tvorby programu hospodárskeho rozvoja a sociálneho rozvoja:

- Založenie na kvalitných a overených dátach
- Komplexná analýza v troch kľúčových oblastiach (socioekonomická, územno-technická a prírodno-environmentálna)
- Participovanie verejnosti v procese tvorby PHRSR
- Vytvorenie partnerstva hlavných aktérov územia
- Vyjadrenie vízie a cieľov v konkrétnych stratégiách a rozvojových projektoch obce

Základná štruktúra programu hospodárskeho rozvoja a sociálneho rozvoja



Podľa zákona NR SR č. 539/2008 je PHRSR definovaný ako:

(1) Strednodobý rozvojový dokument, ktorý je vypracovaný v súlade s cieľmi a prioritami ustanovenými v Národnej stratégii regionálneho rozvoja a zohľadňuje ciele a priority ustanovené v programe hospodárskeho rozvoja a sociálneho rozvoja vyššieho územného celku, na území ktorého sa obec nachádza, a je vypracovaný podľa záväznej časti územnoplánovacej dokumentácie obce.

(2) Vypracovanie programu hospodárskeho rozvoja a sociálneho rozvoja zabezpečuje obec pri uplatnení partnerstva.

(3) Program hospodárskeho rozvoja a sociálneho rozvoja, vytvorený v rámci partnerstva, pozostáva z:

a) analytickej časti, ktorá obsahuje komplexné hodnotenie a analýzu východiskovej situácie obce, odhad jej budúceho vývoja, možné riziká a ohrozenia vo väzbe na existujúce stratégie



a koncepcie a využívanie vnútorného potenciálu územia, jeho limitov a rozvoja, definovanie podmienok udržateľného rozvoja obce,

b) strategickej časti, ktorá obsahuje stratégiu rozvoja obce pri zohľadnení jej vnútorných špecifik, určuje hlavné smery, priority a ciele rozvoja obce rešpektovaním princípov regionálnej politiky, s cieľom dosiahnutia vyváženého udržateľného rozvoja územia,

c) programovej časti, ktorá obsahuje najmä zoznam opatrení a aktivít potrebných na zabezpečenie realizácie PHRSR,

d) realizačnej časti, ktorá je zameraná na popis postupov inštitucionálneho zabezpečenia formou partnerstva a organizačné zabezpečenie realizácie PHRSR, systém monitorovania a hodnotenia plnenia PHRSR s ustanovením merateľných ukazovateľov, vecný a časový harmonogram realizácie PHRSR formou akčných plánov,

e) finančnej časti, ktorá obsahuje finančné zabezpečenie jednotlivých opatrení a aktivít, inštitucionálnej a organizačnej stránky realizácie PHRSR.

(4) Aktualizácia PHRSR sa vypracúva podľa potreby.

(5) PHRSR a jeho aktualizáciu schvaľuje obecné zastupiteľstvo.

(6) Schválenie PHRSR a príslušnej územnoplánovacej dokumentácie, ak jej spracovanie vyžaduje osobitný predpis, je podmienkou na predloženie žiadosti obce o poskytnutie dotácie zo štátneho rozpočtu a z doplnkových zdrojov podľa § 4, ods. 2

FORMULÁR Č. PP 1 - ZOZNAM ANALYZOVANÝCH KONCEPČNÝCH DOKUMENTOV

| Názov dokumentu | Platnosť dokumentu | Úroveň dokumentu | Oblasť dát / téma | Zdroje údajov |
|--|--------------------|------------------|-------------------|---|
| Národná stratégia regionálneho rozvoja SR (NSRR) | 2020 - 2030 | národná | regionálny rozvoj | http://www.mpsr.sk/mvrrfile/s/003994a.pdf |
| Program | 2016 - 2022 | krajská | regionálny | |



| Názov dokumentu | Platnosť dokumentu | Úroveň dokumentu | Oblasť dát / téma | Zdroje údajov |
|---|--------------------|------------------|-------------------|---|
| hospodárskeho rozvoja a sociálneho rozvoja Nitrianskeho samosprávneho kraja | | | rozvoj | https://www.unsk.sk › dokumenty-regionalneho-rozvoja |
| Program rozvoja obce - Horné Turovce | 2015 - 2020 | lokálna | regionálny rozvoj | http://www.horneturovce.sk/program-rozvoja-obce.html |

1.2 HODNOTENIE PREDCHÁDZAJÚCEHO PHRSR

Hierarchické usporiadanie jednotlivých cieľov, priorít, opatrení a aktivít

| Špecifický strategický cieľ dlhodobý | Kvalita života a vybavenia obce Horné Turovce | | | | | | | | | | | | | | | |
|---|---|---|--|--|---------------------------------------|--|--|--|---|------------------------------|--|---|---|--|--|---|
| Špecifické strategické ciele krátkodobé | 1. Investície do základnej infraštruktúry | | | | | | | | 2. Kultúra a život komunity | | | 3. Služby pre obyvateľov | | | | |
| Priority | 1.1 Dopravná infraštruktúra | 1.2 Technická infraštruktúra | | 1.3 Objekty v správe obce | 1.4 Bezpečnosť | 1.5 Ostatné vybavenie | | | 2.1 Spoločenská sféra | 2.2 Kultúrna sféra | | 2.3 Medziobecné vzťahy | 3.1 Obyvatelia obce | 3.2 Návštevníci/turisti | | |
| Opatrenia | 1.1.1 Cestná doprava | 1.2.1 Likvidácia odpadových vôd | 1.2.2 Protipovodňová ochrana | 1.3.1 Verejné budovy | 1.4.1 Kamerový systém | 1.5.1 Rozhlas | 1.5.2 Osvetlenie | 1.5.3 Verejné priestory | 2.1.1 Miestne komunity | 2.2.1 Tradície | 2.2.2 Kultúrne dedičstvo | 2.3.1 Partnerstvo | 3.1.1 Ponuka služieb | | 3.2.1 Turistický ruch | |
| Aktivity | 1.1.1.1 Zlepšenie stavu miestnych komunikácií | 1.2.1.1 Vybudovanie kanalizačného systému a ČOV | 1.2.2.1 Vytvorenie protipovodňových opatrení | 1.3.1.1 Zlepšenie technického stavu verejných objektov | 1.4.1.1 Inštalácia kamerového systému | 1.5.1.1 Rekonštrukcia verejného rozhlasu | 1.5.2.1 Rekonštrukcia verejného osvetlenia | 1.5.3.1 Revitalizácia verejných priestranstiev a chodníkov | 2.1.1.1 Interkomunitné styky v kultúrnej a spoločenskej oblasti | 2.2.1.1 Prezentácia tradícií | 2.2.2.1 Zabezpečenie ochrany kultúrneho dedičstva obce | 2.3.1.1 Upevňovanie vzťahov s partnerskými obcami | 3.1.1.1 Zvýšenie kvality ponúkaných služieb | 3.1.1.2 Postupná elektronizácia ponúkaných služieb | 3.2.1.1 Vybudovanie základnej turistickej infraštruktúry | 3.2.1.2 Zriadenie služieb pre cestovný ruch |

Predchádzajúci rozvojový dokument bol vypracovaný na roky 2015 - 2020. Dokument obsahoval 67 strán.

1.3 ZAPOJENIE VEREJNOSTI

FORMULÁR Č. Ú 3 – METÓDY ZAPOJENIA VEREJNOSTI DO PRÍPRAVY PHRSR



| Metóda | Informovanie verejnosti | Získavanie názorov verejnosti | Zohľadnenie názorov verejnosti |
|-------------------------------|-------------------------|-------------------------------|--------------------------------|
| Rozhovory a prieskumy | X | X | X |
| Dotazník pre záujmové skupiny | X | X | X |
| Dotazník pre širokú verejnosť | X | X | X |
| Prieskumy verejnej mienky | X | X | X |

FORMULÁR Č. A 3 – PLÁNOVACÍ FORMULÁR PRIESKUMU

| Dôležité otázky | Zdôvodnenie | Poznámky |
|--|--|--|
| Prečo je potrebné získať informácie prostredníctvom prieskumu? | Je ideálnym nástrojom na získanie verejnej mienky obyvateľov. | Očakávané výsledky. |
| Čo je jeho cieľom? | Získanie čo najväčšieho počtu názorov všetkých záujmových skupín obyvateľov. | Definovanie záujmov obyvateľov, kľúčové oblasti prieskumu. |
| Akým spôsobom sa bude realizovať? | on-line prieskum verejnej mienky obyvateľov bol vybraný na základe finančnej nenáročnosti a možnosti oslovenia veľkého počtu respondentov. | |
| Aké budú finančné nároky? | Keďže je dotazník online je finančne nenáročný. | |
| Aké budú časové nároky? | Prieskum sa bude realizovať min. počas obdobia 2 | Približný časový harmonogram, 12/2020 - 02/ |



| Dôležité otázky | Zdôvodnenie | Poznámky |
|---|---|----------|
| | mesiacov, aby mohla byť oslovená čo najväčšia skupina respondentov. | 2021 |
| Kto bude zodpovedný za realizáciu prieskumu? | Starosta obce a tím Prorozvoj | |



ANALYTICKÁ ČASŤ

Analytická časť je zameraná na podrobnú analýzu celého riešeného územia. Je rozdelená na 3 hlavné oblasti: socioekonomickú, územno-technickú a prírodno-environmentálnu analýzu. V analytickej časti sa čitateľ dozvie celú charakteristiku územia a po jej prečítaní si bude môcť vytvoriť o území vlastný obraz.



2.1 CHARAKTERISTIKA ÚZEMIA

Horné Turovce ležia v blízkosti hlavného sídla bývalej historickej Hontianskej župy, na sever od Šiah v romantickom údolí potoka Krupinica, neďaleko od známej bitky pri Plášťovciach v roku 1552, v nadmorskej výške 143m. Chotár obce je rôznorodý, obkolesujú ho vrchy, kopce. Obec spadá do Nitrianskeho kraja a nachádza sa v spádovom území mesta Levice, ktoré je vzdialené od obce cca 40 kilometrov. Výmera katastrálneho územia je 1297 ha.

Katastrálne územie obce Horné Turovce obklopujú katastrálne územia obcí:

- Veľké Turovce z južnej strany,
- Šahy z východnej strany
- Plášťovce zo severovýchodnej strany
- Tupá a Slatina zo západnej strany

2.2 HISTÓRIA



Prvá písomná zmienka o obci sa nachádza v listine Gézu II. z roku 1156 v podobe Tur, v ktorej je potvrdená základina pre oltár a omše ostrihomskému arcibiskupovi Martiriusovi pre ostrihomskú kapitolu. Uvádza 10 obcí Hontianskej župy, ktorých desiatok prepúšťa arcibiskup pre kapitolu. Medzi



týmito obcami nájdeme aj Turóvce.

V 11. až 13. storočí vznikali spory medzi členmi Hontpázmányovcov, čo spôsobilo vznik troch obcí – Horné, Stredné a Malé Turóvce. V súvislosti s pôvodom názvu obce v Zemepisných názvoch etymologického slovníka píšú, že „miestny názov Túr vznikol pravdepodobne z osobného mena s maďarským pomenovaním. Osobné meno slúžiace ako základ je slovanského pôvodu (...), tomu predchádzalo pomenovanie podľa praslovanského pratora“. Druhé slovné prídanie slovenského názvu Horné Turóvce sa ukazuje byť výsledkom rovnomerného maďarského a slovenského pomenovania.

Podľa štatistických údajov z roku 1976 rozloha Horných Turóviac činila 1297 ha a žilo tu 777 obyvateľov. V roku 1999 bolo v Horných Turóvciaoch spísaných 666 obyvateľov. Z toho bolo ešte 72,73% maďarskej národnosti. Do roku 2001 počet obyvateľov poklesol na 621 až celkového počtu bolo 67,96% maďarskej národnosti.

K zmiešaniu obyvateľstvá prispeli jednak historické prevraty, migrácia ľudu na panských majetkoch a zmiešané manželstvá. Pred rokom 1900 sa na panských pozemkoch objavilo viac cudzích, hlavne lacné pracovné sily zo severných častí územia. Ale prichádzali aj Slováci z Trenčianskej a Zvolenskej župy, ktorí odkupovali spustošené majetky. Po Trianone a po skončení II. svetovej vojny sa do Turóviac prisťahovala ďalšia vlna cudzincov. Takto vznikla aj časť obce zvaná Bodor. Deportácia obec postihla tak isto, ako ostatné obce popri Ipli.

2.3 POSLANIE DOKUMENTU

Poslaním dokumentu Programu hospodárskeho rozvoja a sociálneho rozvoja obce Horné Turóvce je definovanie rozvojových aktivít, potrebných na ďalší rozvoj územia, s prihliadnutím na záujmy a potreby obyvateľov obce.

2.4 SOCIOEKONOMICKÁ ANALÝZA

Socioekonomická analýza obsahuje 2 hlavné časti. Prvá je zameraná na analýzu rôznych údajov o obyvateľstve (vývoj, prírastky/úbytky, národnostná, veková štruktúra a mnohé ďalšie). Ďalšie časti sú venované ekonomike, bývaniu, školstvu, zdravotníctvu, kultúre a ďalším oblastiam.



Socioekonomická analýza je zameraná jednak na analýzu demografických údajov (údaje o počte, vývoji a štruktúre obyvateľstva), jednak na zistenie situácie v oblasti bývania, školstva, kultúry a ďalších oblastí.

2.4.1 ROZVOJOVÝ POTENCIÁL

Obec Horné Turóvce má výhodnú geografickú polohu s napojením na hlavné dopravné koridory nadregionálneho, ale aj medzinárodného významu. Rozvojový potenciál spočíva hlavne vo významnej polohe v blízkosti mestského sídla Šahy (cca. 6km). Lokalita a dostupnosť do mesta Šahy, a tým aj dostupnosť Maďarskej republiky, tvorí významný prvok pri voľbe budúceho potencionálneho bydliska nových obyvateľov a progresu celej obce. Bohatá história a kultúra obce môže napomôcť pri určovaní ďalšieho smerovania a rozvojového potenciálu územia.

2.4.2 DEMOGRAFICKÉ UKAZOVATELE

2.4.2.1 VÝVOJ POČTU OBYVATEĽOV

Vývoj počtu obyvateľov bol skúmaný za posledných 10 rokov, konkrétne od roku 2010 až po rok 2019. Hodnoty sú uvádzané vždy k 31.12. daného roku. Vývoj obyvateľstva v obci Horné Turóvce má kolísavý charakter. najviac obyvateľov bolo v obci v roku 2016 - 606 obyvateľov a najmenej v roku 2019- 567 obyvateľov.

VÝVOJ POČTU OBYVATEĽOV V ROKOCH 2010 AŽ 2019

| Rok | Počet obyvateľov |
|------|------------------|
| 2010 | 597 |
| 2011 | 597 |
| 2012 | 602 |
| 2013 | 595 |
| 2014 | 598 |



| Rok | Počet obyvateľov |
|------|------------------|
| 2015 | 603 |
| 2016 | 606 |
| 2017 | 588 |
| 2018 | 583 |
| 2019 | 567 |

Zdroj: Štatistický úrad SR, 2024

2.4.2.2 ROZDELENIE OBYVATEĽSTVA PODĽA POHLAVIA

Podľa posledných dostupných údajov mala v obci miernu prevahu ženská populácia, a to v pomere 50,7 % ku 49,3 %.

ROZDELENIE OBYVATEĽSTVA PODĽA POHLAVIA V ROKU 2019

| Pohlavie | Počet obyvateľov |
|----------|------------------|
| Muži | 279 |
| Ženy | 288 |

Zdroj: Štatistický úrad SR, 2024

2.4.2.3 PRÍRASTOK/ÚBYTOK OBYVATEĽOV

PRÍRASTOK/ÚBYTOK OBYVATEĽOV V ROKOCH 2011 AŽ 2020

| Rok | Prírodný prírastok alebo úbytok | Prírastok alebo úbytok sťahovaním | Celkový prírastok alebo úbytok |
|------|---------------------------------|-----------------------------------|--------------------------------|
| 2011 | -3 | 5 | 2 |
| 2012 | -9 | 2 | -7 |
| 2013 | -5 | 10 | 5 |
| 2014 | -4 | -3 | -7 |



| Rok | Prirodzený prírastok alebo úbytok | Prírastok alebo úbytok sťahovaním | Celkový prírastok alebo úbytok |
|------|-----------------------------------|-----------------------------------|--------------------------------|
| 2015 | -4 | 7 | 3 |
| 2016 | -4 | 9 | 5 |
| 2017 | -1 | 4 | 3 |
| 2018 | -12 | -6 | -18 |
| 2019 | -8 | 3 | -5 |
| 2020 | -6 | -10 | -16 |

Zdroj: Štatistický úrad SR, 2024

2.4.2.4 VEKOVÁ ŠTRUKTÚRA OBYVATEĽOV

Veková štruktúra obyvateľstva v obci Horné Turóvce sa delí do troch kategórií:

- *Predproduktívna*: 0-14 rokov, ktorá je zastúpená ku sledovanému obdobiu v počte 73 obyvateľov.
- *Produktívna*: 15-64 rokov, ktorá tvorí najpočetnejšiu skupinu, spolu 378 obyvateľov.
- *Poproduktívna*: 64 a viac - predstavuje 116 obyvateľov.

VEKOVÁ ŠTRUKTÚRA OBYVATEĽOV V ROKU 2019

| Pohlavie | Predproduktívna zložka | Produktívna zložka | Poproduktívna zložka |
|----------|------------------------|--------------------|----------------------|
| Muži | 32 | 203 | 44 |
| Ženy | 41 | 175 | 72 |

Zdroj: Štatistický úrad SR, 2024

2.4.2.5 NÁRODNOSTNÁ ŠTRUKTÚRA OBYVATEĽSTVA

Najvyšší podiel obyvateľstva je zastúpený maďarskou národnosťou (63,5 %), druhú najpočetnejšiu skupinu tvorí obyvateľstvo slovenskej národnosti (35,3 %). Pri 13 občanoch bola



nezistená národnosť.

2.4.2.6 NÁBOŽENSKÁ ŠTRUKTÚRA OBYVATEĽSTVA

Z hľadiska vierovyznania sa obyvatelia obce hlásia k 5 náboženstvám, z ktorých dominantné postavenie má rímskokatolícke (s počtom 560 obyvateľov).

NÁBOŽENSKÁ ŠTRUKTÚRA OBYVATEĽSTVA V ROKU 2011

| Náboženské vyznanie | Počet obyvateľov |
|--|------------------|
| Rímskokatolícka cirkev | 560 |
| Evanjelická cirkev augsburského vyznania | 8 |
| Reformovaná kresťanská cirkev | 4 |
| Kresťanské zbory | 1 |
| Iná cirkev | 1 |
| Nezistené vierovyznanie | 10 |
| Obyvateľstvo bez vyznania | 21 |

Zdroj: Štatistický úrad SR, 2024

2.4.2.7 VZDELANOSTNÁ ŠTRUKTÚRA OBYVATEĽSTVA

Najpočetnejšia skupina obyvateľov spadá do kategórie základné vzdelanie 28,5%. 134 obyvateľov má ukončené stredoškolské vzdelanie s maturitou, 31 občanov má vysokoškolské vzdelanie. 109 občanov je bez vzdelania, čo predstavuje: 18,2%.

Takáto vzdelanostná štruktúra je typická pre väčšinu vidieckych obcí v tomto regióne, pričom platí, že základné vzdelanie majú hlavne občania v dôchodkovom veku, čo súvisí s tým, že v čase ich detstva nebol na území SR rozvinutý systém stredných škôl a rodiny žili hlavne z poľnohospodárstva – práce na poli vyžadovali viac pomocných rúk ako vyškolených hláv.

VZDELANOSTNÁ ŠTRUKTÚRA OBYVATEĽSTVA V ROKU 2011

| Najvyššie dosiahnuté vzdelanie | Počet obyvateľov |
|--------------------------------|------------------|
| Základné vzdelanie | 165 |



| Najvyššie dosiahnuté vzdelanie | Počet obyvateľov |
|--|------------------|
| Učňovské vzdelanie (bez maturity) | 89 |
| Stredné odborné vzdelanie (bez maturity) | 61 |
| Úplné stredné učňovské vzdelanie (s maturitou) | 10 |
| Úplné stredné odborné vzdelanie (s maturitou) | 98 |
| Úplné stredné všeobecné vzdelanie (s maturitou) | 26 |
| Vyššie odborné vzdelanie | 10 |
| Vysokoškolské prvostupňové (bakalárske) vzdelanie | 6 |
| Vysokoškolské druhostupňové (inžinierske, magisterské) vzdelanie | 25 |
| Bez vzdelania | 109 |
| Nezistené vzdelanie | 6 |

Zdroj: Štatistický úrad SR, 2024

2.4.2.8 EKONOMICKÁ ŠTRUKTÚRA OBYVATEĽSTVA

Ekonomicky aktívni 251.

EKONOMICKÁ ŠTRUKTÚRA OBYVATEĽSTVA V ROKU 2011

| Ekonomická aktivita | Počet obyvateľov |
|--------------------------------|------------------|
| Pracujúci (okrem dôchodcov) | 198 |
| Pracujúci dôchodcovia | 4 |
| Osoby na materskej dovolenke | 3 |
| Osoby na rodičovskej dovolenke | 12 |
| Nezamestnaní | 46 |
| Študenti stredných škôl | 16 |
| Študenti vysokých škôl | 7 |
| Osoby v domácnosti | 3 |
| Dôchodcovia | 188 |



| Ekonomická aktivita | Počet obyvateľov |
|---------------------|------------------|
| Deti do 16 rokov | 112 |
| Iné | 6 |
| Nezistené | 10 |

Zdroj: Štatistický úrad SR, 2024

2.4.3 HOSPODÁRSTVO A EKONOMIKA

Miera evidovanej nezamestnanosti v okresoch SR k 31.12.2020

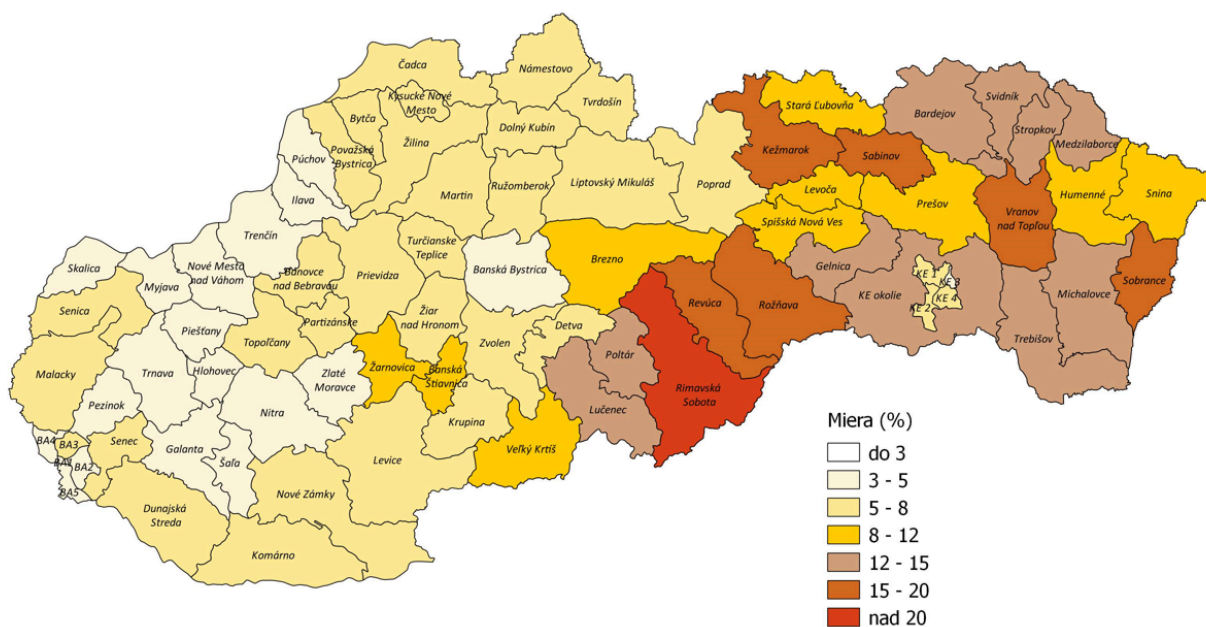

2.4.4 FINANČNÁ SITUÁCIA

Inštitút pre sociálne a ekonomické reformy (INEKO) hodnotí finančné zdravie miest, obcí a VÚC podľa rôznych ukazovateľov. Z pohľadu hodnotenia finančného zdravia obcí bola obec Horné Turčovo podľa INEKO v kategórii hospodárenia miest, obcí a VÚC za rok 2019 hodnotená ako obec s výborným finančným zdravím. Hodnotenie 5,1/6.



Finančné zdravie

5,1

z max. 6

Výborné

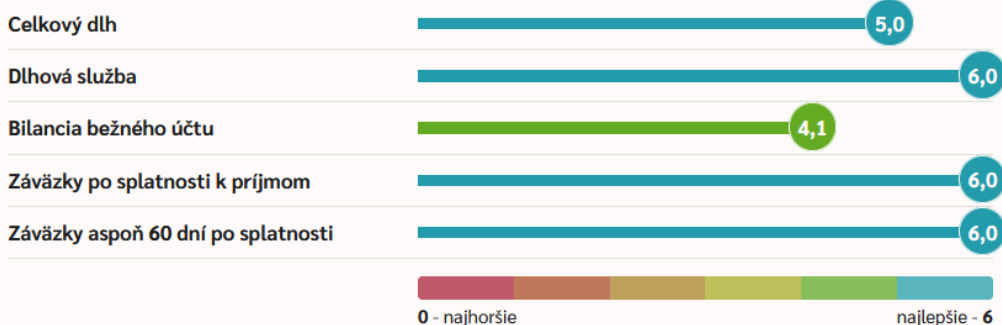
[Podrobné hodnotenie a informácie >](#)

Príjmy

370,6 tis. €

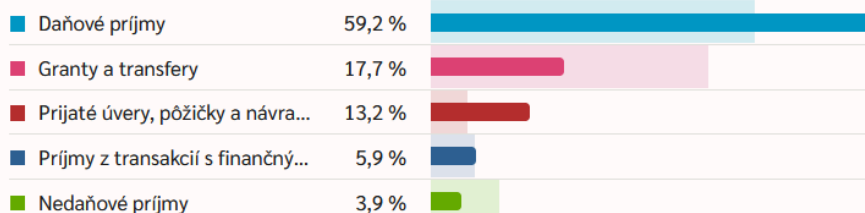
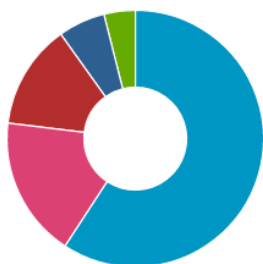
 Horné Turcovce ■
 priemer obcí ■

[Podrobná štruktúra príjmov >](#)

Výdavky

344,9 tis. €

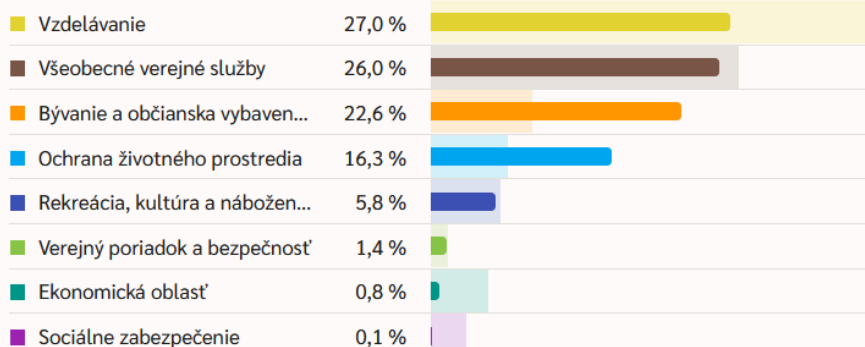
 Horné Turcovce ■
 priemer obcí ■

[Podrobná štruktúra výdavkov >](#)

2.4.5 PODNIKATEĽSKÉ A NEPODNIKATEĽSKÉ SUBJEKTY

Na území obce Horné Turcovce sa nachádza 8 podnikateľských subjektov.



- BLACKSMITH s.r.o.
- CERNUNNOS, s.r.o.
- EMPIRIO, s.r.o.
- GAVA TRADE, s.r.o.
- LDK, s.r.o.
- LR stav, s.r.o.
- NORTH HONT s. r. o.
- REALITY-E.SK, s.r.o.

2.4.6 OBČIANSKA VYBAVENOSŤ

Občianska vybavenosť (OV) predstavuje široký komplex zariadení a účelovo upravených plôch, ktorých cieľom je uspokojovanie najrozmanitejších potrieb obyvateľov všetkých vekových kategórií.

2.4.7 BÝVANIE

Bývanie je dominantnou funkciou obce. Tvorí ju zástavba rodinných domov prevažne z konca 19. a začiatku 20. storočia, trojpriestorové domy z pálenej i nepálenej tehly a hospodárske budovy radené v uzavretých dvoroch, ktoré majú valbové a podvalbové strechy.

Novšia zástavba je realizovaná s pôdorysom štvorca alebo tvaru L. Domový fond tvorí zástavba rodinných domov vidieckeho typu s dvorom a záhradou za domom. Je tu veľa zaujímavých, zrekonštruovaných a udržiavaných stavieb, ktoré sú dopĺňané modernými novostavbami. Aktuálny domový fond v obci je **186 rodinných domov a 0 bytov**.





2.4.8 ŠKOLSTVO

V obci sa nachádza materská škola aj so stravovacím zariadením, základná škola sa v obci nenachádza. Materská škola je jednotriedna. Poskytuje celodennú výchovu a vzdelávanie, predprimárne vzdelávanie deťom vo veku od 2 do 6 rokov a deťom s odloženou povinnou školskou dochádzkou. Materskú škôlku aktuálne navštevuje 12 detí. Absencia základnej školy je riešená dostupnosťou škôl v meste Šahy a obci Plášťovce.

2.4.9 ZDRAVOTNÍCTVO A SOCIÁLNE SLUŽBY

V obci sa nenachádza lekár pre deti a dorast a pre dospelých. Najbližšie lekárske a sociálne služby môžu občania obce využiť v meste Šahy, ktoré sú vzdialené od obce 6,4km. V meste sa nachádza nemocnica, súkromné ambulancie, stomatologické ambulancie, rehabilitačné centrá a mnoho iného.

2.4.10 ŠPORT A REKREÁCIA

Obyvatelia obce majú k dispozícii, futbalové ihrisko a detské ihrisko pre deti. Futbal je v obci zastúpený mužstvom: TJ DRUŽSTEVNÍK HORNÉ TUROVCE, ktoré patrí do VI.ligy-ObFZ Levice.

2.4.11 KULTÚRA

V obci sa konajú od roku 2018 kultúrne slávnosti, kde sa stretávajú mnohí remeselníci z celého regiónu. Na kultúrnych slávnostiach je pre návštevníkov pripravený bohatý program, mnoho sprievodných akcií a lokálne pochúťky. Na slávnostiach sú odprezentovaní vinári z Horných Turoviec, ale aj lokálna pálenica.

V septembri sa v obci konajú dožinkové slávnosti. Na konci októbra sa každoročne usporiadať podujatie k úcte starším, v decembri býva podujatie na Mikuláša a na Vianoce a v januári ples.



2.4.12 CESTOVNÝ RUCH A INFRAŠTRUKTÚRA PRE TURISTOV

Obec neposkytuje žiadny dlhodobý cestovný ruch ani turistické ubytovanie. Potenciál na športové vyžitie, prípadne turistické možnosti tu je, ale nie sú zatiaľ realizované žiadne aktivity v súvislosti s cestovným ruchom. Cestovný ruch v okrese, kde sa obec nachádza sa orientuje primárne na termálne kúpele v Leviciach. Zaujímavé sú kultúrnohistorické pamiatky okresu, najmä Levický hrad s múzeom, barokový kaštieľ, Schubertov pamätný dom a gotický kostol v Želiezovciach, románsky kostol a barokový kaštieľ v Kalinčiakove a zreštaurovaný vodný mlyn s múzeom pri Bohuniciach. Pozoruhodné sú aj obydlia vytesané do tufov v Brhlovciach a kaňon Sikenice pri Krškanoch.

2.4.13 MEDZINÁRODNÝ KONTEXT A PARTNERSTVÁ

Obec je v medzinárodnom partnersve s maďarskou obcou Nógrád



2.4.14 ZHRNUTIE SOCIOEKONOMICKEJ ANALÝZY

Rozvojový potenciál spočíva hlavne vo významnej polohe v blízkosti mestského sídla Šahy (cca. 6km). Lokalita a dostupnosť do mesta Šahy, a tým aj dostupnosť Maďarskej republiky.

Vývoj obyvateľstva v obci Horné Turovce má kolísavý charakter. najviac obyvateľov bolo v obci



v roku 2016 - 606 obyvateľov a najmenej v roku 2019- 567 obyvateľov. Najvyšší podiel obyvateľstva je zastúpený maďarskou národnosťou (63,5 %), druhú najpočetnejšiu skupinu tvorí obyvateľstvo slovenskej národnosti (35,3 %). Pri 13 občanoch bola nezistená národnosť. Z pohľadu hodnotenia finančného zdravia obcí bola obec Horné Turóvce podľa INEKO v kategórii hospodárenia miest, obcí a VÚC za rok 2019 hodnotená ako obec s výborným finančným zdravím. Hodnotenie 5,1/6. V obci sa nachádza materská škola, ktorú v školskom roku 2020/2021 navštevuje 12 detí. Základné vzdelanie je umožnené v neďalekých obciach, alebo v meste Šahy. Najbližšie lekárske a sociálne služby môžu občania obce využiť v meste Šahy, ktoré sú vzdialené od obce 6,4km.

2.5 ÚZEMNO-TECHNICKÁ ANALÝZA

Územno-technická analýza je zameraná predovšetkým na zistenie kvality dopravnej a technickej vybavenosti územia. Okrem toho sa tu nachádzajú informácie o rozvojových osiach a limitoch využitia územia.

2.5.1 ROZVOJOVÉ OSI

Rozvojová os je pomyselná línia, ktorá určuje smerovanie rozvoja územia. Táto os je definovaná v strategickom dokumente Konceptia územného rozvoja Slovenska (KURS 2001, s aktualizáciou z roku 2011).

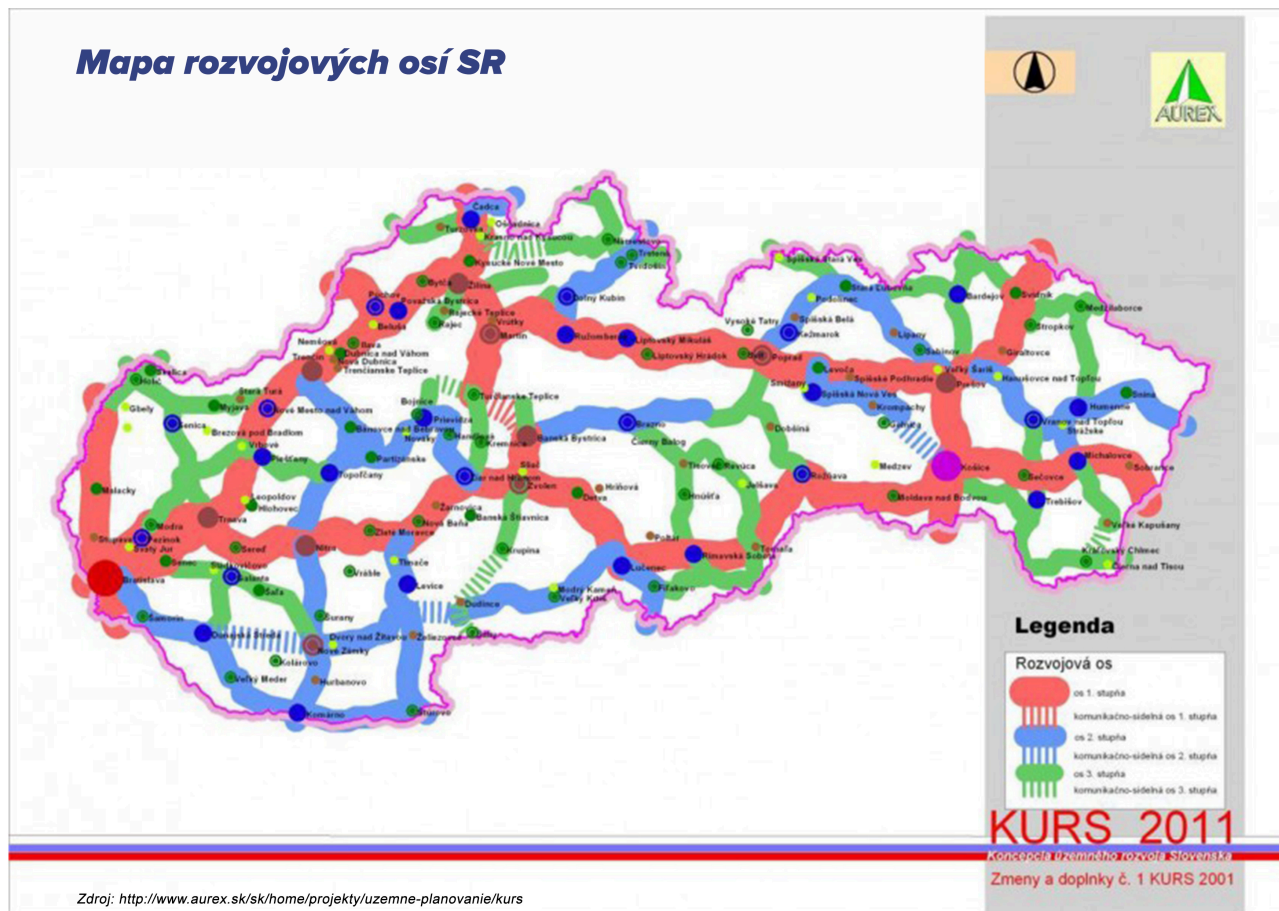

Rozvojové osi tvoria priestor pre vyváženú hierarchizovanú sídelnú štruktúru územia. Podporujú väzby medzi obcami a poskytujú priestor pre vyvážený sídelný rozvoj. Tieto osi sú dôležitým aspektom trvalej udržateľnosti. Obcou Horné Turovce prechádza rozvojová os II. stupňa.

2.5.2 DOPRAVNÁ INFRAŠTRUKTÚRA

Dopravná infraštruktúra je tvorená sústavou komunikácií a zariadení, ktoré slúžia na plnenie jednej zo základných ľudských potrieb - dopravy a prepravy.

2.5.2.1 CESTNÁ DOPRAVA

Obcou prechádza cestná komunikácia III. triedy č. 0661.



Cestné komunikácie v obci z pohľadu širších vzťahov:

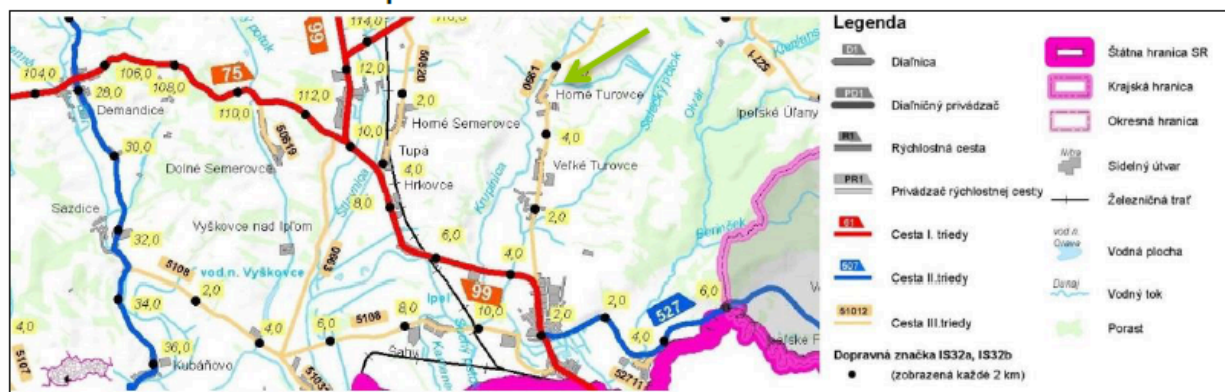

2.5.2.2 HROMADNÁ DOPRAVA

Hromadná doprava je prevádzkovaná spoločnosťou ARRIVA Nové Zámky, a. s. Frekvencia dopravy a spojenie do spádového mesta je na dobrej úrovni. Obyvatelia majú k dispozícii krytú zastávku, ktorá poskytuje ochranu pred poveternostnými podmienkami a obsahuje potrebný mobiliár. V obci počas týždňa ide z obce autobus do mesta Šahy 12x za deň. Prvý autobus ide ráno o 5:09 hod. a posledný o 18:22 hod. Spoje do okresného mesta Levice sú vždy na prestup.

2.5.2.3 ŽELEZNIČNÁ DOPRAVA

Železnica v obci nie je vybudovaná, ani sa v obci ani jej okolí nenachádza zastávka železničnej dopravy.



Mapa železničnej siete SR

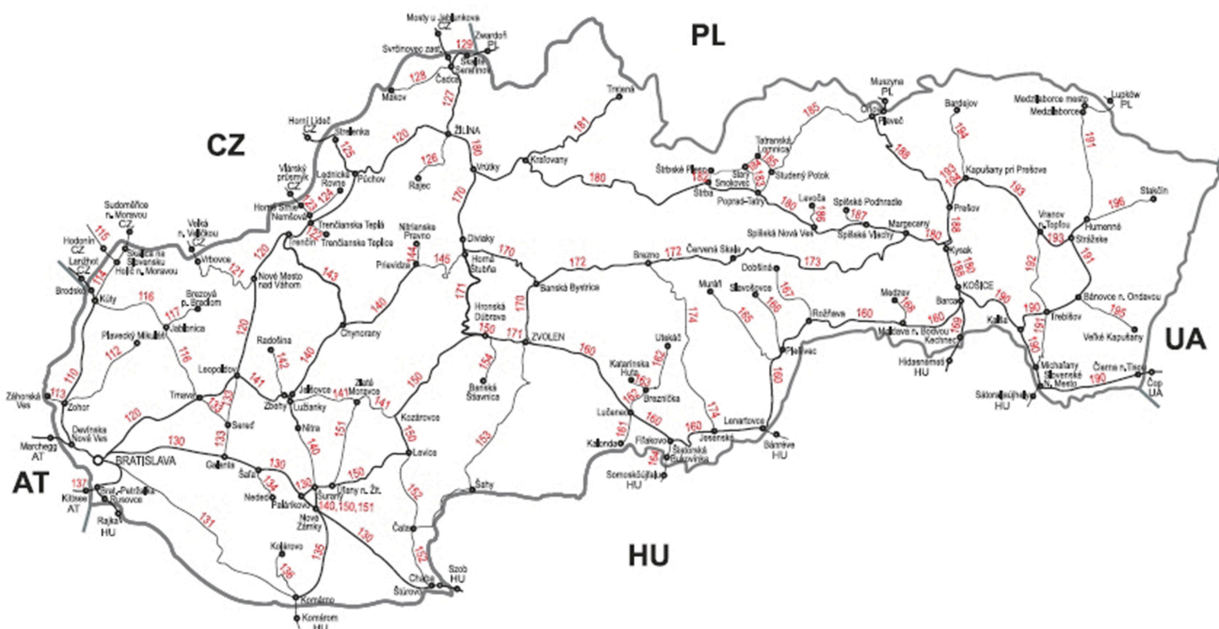

Zdroj: http://www.zsr.sk/slovensky/cestovny-poriadok-2014-2015.html?page_id=3404

2.5.2.4 LODNÁ DOPRAVA

Najbližší prístav sa nachádza v Štúrove, ktorý je vzdialený od obce - 50km.

2.5.2.5 LETECKÁ DOPRAVA

Najbližšie prepravné letisko sa nachádza v Budapešti- Medzinárodné letisko Ferenc Liszta Budapešť, ktoré je od obce vzdialené - 115 km.

2.5.2.6 STATICKÁ DOPRAVA

Parkovanie má väčšina obyvateľov zabezpečené priamo vnútri pozemku rodinného domu, prípadne na kraji cestnej komunikácie. Obec nemá vybudované parkoviská pre verejnosť. Návštevníci môžu odstaviť vozidlá pri budove obecného úradu alebo pri objektoch občianskej vybavenosti.

2.5.2.7 PEŠIA DOPRAVA

Na väčšine územia nemá obec vybudované komunikácie pre peších. Tento fakt môže výrazne



zvyšovať riziko kolízie pešej a automobilovej dopravy, nakoľko sú obyvatelia obce nútení využívať k presunu prilahlé cestné komunikácie, kde nie je riešená žiadna segregácia pešej a automobilovej dopravy.

2.5.2.8 CYKLISTICKÁ DOPRAVA

Priamo obcou prechádza cyklotrasa s označením 2111 – Šahanská cyklotrasa s celkovou dĺžkou 45 kilometrov. V najväčšom pomere trasa vedie cez plochy poľnohospodárskej pôdy (43 % celej dĺžky trasy) a cez obývanú oblasť (18 % z celkovej dĺžky trasy).

2.5.3 TECHNICKÁ INFRAŠTRUKTÚRA

Technická infraštruktúra je tvorená sústavou inžinierskych sietí, ktoré zabezpečujú obsluhu územia. Túto obsluhu zabezpečujú energetické, informačné alebo ďalšie špecifické systémy, ktorých súčasťou sú v základnom usporiadaní zdroje, rozvody, odberné miesta alebo súčasti zariadení, spotrebiče a ďalšie špecifické zariadenia, ktorými sa väčšinou menia parametre dodávaných médií alebo signálov.

Jednotlivé prvky technickej infraštruktúry výrazne zasahujú do života obyvateľov tým, že ovplyvňujú životné prostredie a vytvárajú limity v podobe ochranných, bezpečnostných a hygienických pásiem. Na druhej strane ale taktiež vytvárajú podmienky pre fungovanie všetkých ostatných systémov v spoločnosti.

2.5.3.1 ZÁSOBOVANIE VODOU

Vodovodná sieť je v obci kompletne vybudovaná.



Podiel obyvateľov zásobovaných vodou z verejných vodovodov v roku 2015

Mapka č. 3

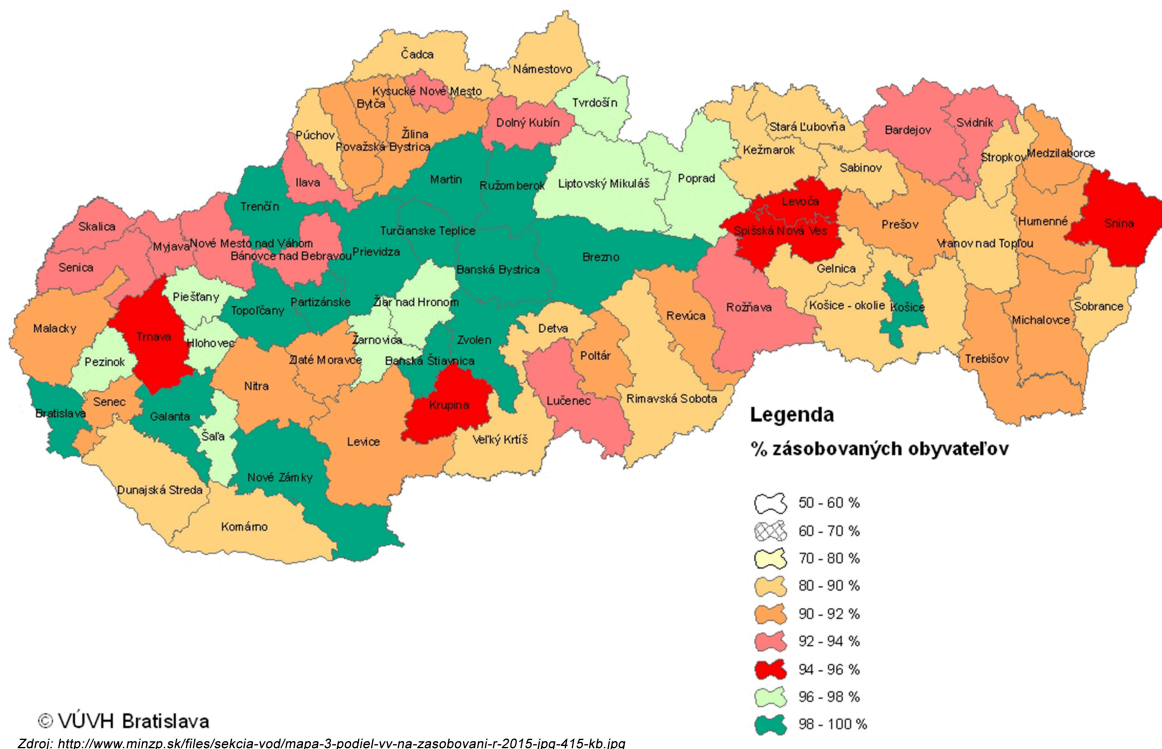

2.5.3.2 ZÁSODOVANIE ELEKTRICKOU ENERGIU

Obec je plne elektrifikovaná a plynofikovaná.



Mapa plynovodnej siete SR

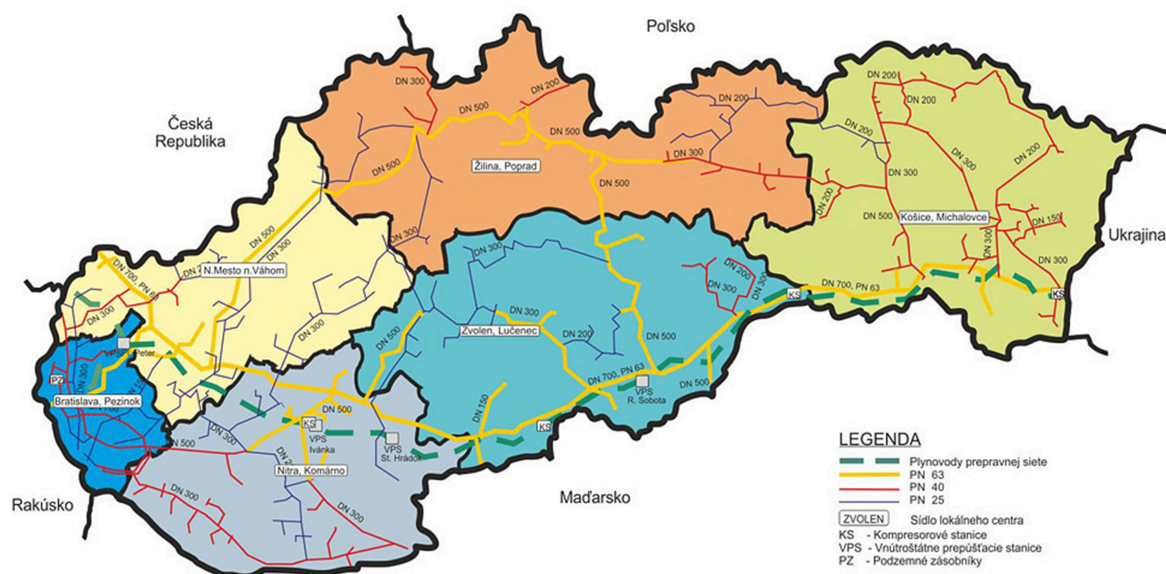

Zdroj: http://www.spp-distribucia.sk/sk_distribucna-siet/sk_mapa-distribucnej-siete

2.5.3.3 ZÁSOBOVANIE TEPLOM

Zásobovanie teplom, resp. vykurovanie, majú obyvatelia riešené individuálne vo svojich rodinných domoch. Vykurovanie je riešené prostredníctvom elektrického ohrevu, alebo kúrením dreva, či plynu.

2.5.3.4 ODVÁDZANIE A LIKVIDÁCIA ODPADOVÝCH VÔD

Kanalizačné siete nie sú kompletne dobudované. Absencia kanalizačnej siete na niektorých úsekoch vytvára priestor pre jej dobudovanie. Na niektorých úsekoch sa nachádza odvodňovací rigol popri cestnej komunikácii, ktorý odvádza povrchovú vodu.



Odvádzanie a likvidácia odpadových vôd

Mapka č. 7

Podiel obyvateľov bývajúcich v domoch pripojených na verejnú kanalizáciu v roku 2015 pri plnom zabezpečení požiadaviek EÚ

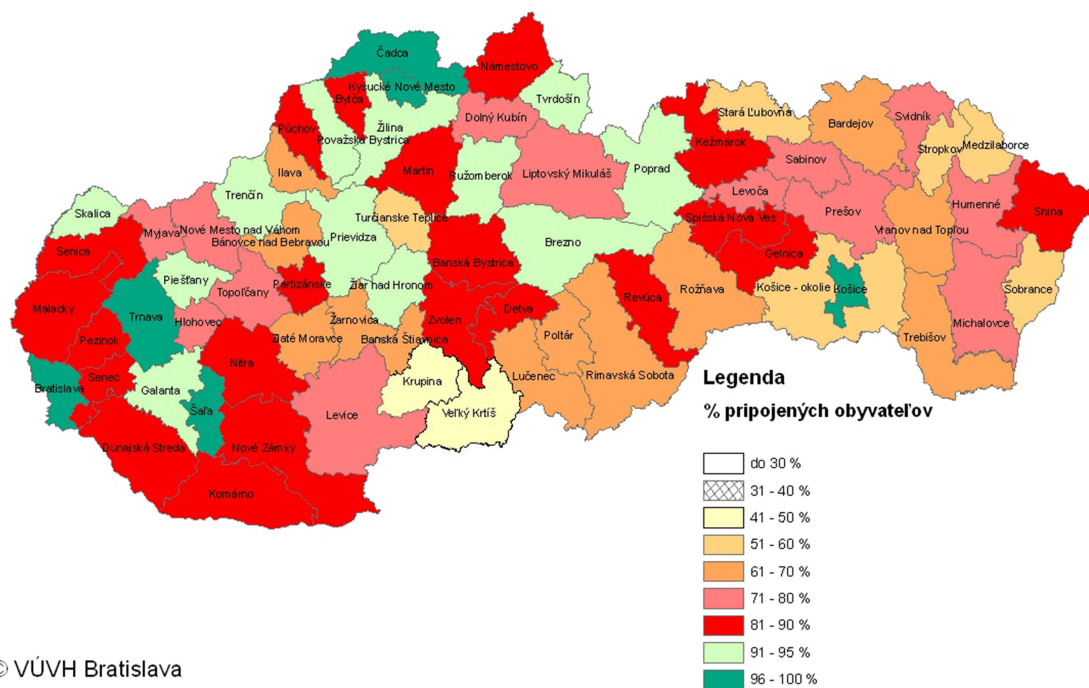

2.5.3.5 TELEKOMUNIKÁCIE

Pokrytie telekomunikačnými sieťami je v obci zabezpečené. Obecný rozhlas je osadený na vlastných podporných stĺpoch. Jedná sa o drôtový rozhlas, ktorého hlasitosť je vyhovujúca pre celý intravilán obce. V budúcnosti by bola vhodná modernizácia rozhlasu za novší a zároveň aj celková rekonštrukcia káblového vedenia.

2.5.3.6 VEREJNÉ OSVETLENIE

Osvetlenie intravilánu obce je riešené výbojkami na betónových stĺpoch vzdušného elektrického vedenia. Kvalita a intenzita osvetlenia je v súčasnosti nedostatočná a je potrebná rozsiahla rekonštrukcia svietidiel a osadenie úspornejších svetelných zdrojov. Verejným osvetlením je pokrytý celý intravilán obce

2.5.4 LIMITY VYUŽITIA ÚZEMIA

Limitmi využitia územia sa rozumejú regulatívy, ktoré vychádzajú z platnej územnoplánovacej dokumentácie na úrovni obce, alebo nadradenej územnoplánovacej dokumentácie (územný plán



VÚC).

2.5.5 ZHRNUTIE ÚZEMNO-TECHNICKEJ ANALÝZY

Rozvojové osi tvoria priestor pre vyváženú hierarchizovanú sídelnú štruktúru územia. Podporujú väzby medzi obcami a poskytujú priestor pre vyvážený sídelný rozvoj. Tieto osi sú dôležitým aspektom trvalej udržateľnosti. Obcou Horné Turčove prechádza rozvojová os II. stupňa.

Obcou prechádza cestná komunikácia III. triedy č. 0661. Hromadná doprava je prevádzkovaná spoločnosťou ARRIVA Nové Zámky, a. s. Frekvencia dopravy a spojenie do spádového mesta je na dobrej úrovni. Na väčšine územia nemá obec vybudované komunikácie pre peších. Tento fakt môže výrazne zvyšovať riziko kolízie pešej a automobilovej dopravy. Priamo obcou prechádza cyklotrasa s označením 2111 – Šahanská cyklotrasa s celkovou dĺžkou 45 kilometrov.

Obec je plne elektrifikovaná aj plynofikovaná. Vodovodná sieť je v obci kompletne vybudovaná.

2.6 PRÍRODNO-ENVIRONMENTÁLNA ANALÝZA

Prírodno-environmentálna analýza je zameraná na analýzu jednotlivých zložiek životného prostredia. Obsahuje informácie o kvalite ovzdušia, vodstve, odpadovom hospodárstve, reliéfe a ďalších zložkách.

2.6.1 OVZDUŠIE

V obci sa nenachádza zdroj znečistenia ovzdušia a celkovo je možné vyhodnotiť kvalitu ovzdušia ako bezproblémovú. V roku 2011 bolo v Nitrianskom kraji evidovaných 1977 stacionárnych zdrojov, z ktorých bolo 146 veľkých a 1831 stredných zdrojov znečistenia. Za regionálny zdroj znečistenia sa v okrese Levice považujú:

- Tlmačská energetická, s.r.o.- zdroj vykurovania,
- Liaharenský podnik Nitra, a.s.-bioplynová stanica -Veľký Ďur,
- SLOVINTEGRA ENERGY, s.r.o. Levice - zdroje vykurovania.



Mapa zaťaženia územia SR základnými znečisťujúcimi látkami

Ovzdušie
2.1

Zdroj dát: Priestorová syntéza máp "Ovzdušie" č. 1.1, 1.2, 1.3, 1.4
Spracoval: SAŽP - CER Košice, 2004
Základný mapový podklad:
1: 500 000

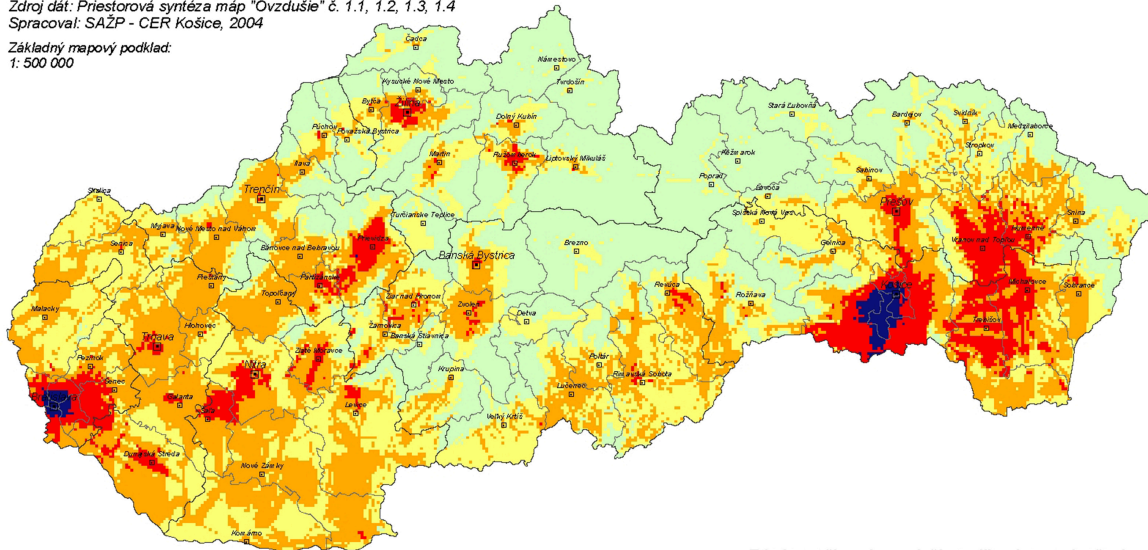

Triedy znečistenia ovzdušia podľa miery prekročenia nadhraničných hodnôt koncentrácií (NHK)
Air pollution classes according to the degree of concentration limits (CL) exceeding

- 1 - minimálne znečistenie (nevyskytuje sa v NHK žiadna látka)
- 2 - mierne znečistenie (vyskytuje sa v NHK 1 látka)
- 3 - stredné znečistenie (vyskytujú sa v NHK 2 látky)
- 4 - zvýšené znečistenie (vyskytujú sa v NHK 3 látky)
- 5 - silné znečistenie (vyskytujú sa v NHK 4 látky)

Mapa predstavuje priestorovú syntézu plôch rozloženia koncentrácií základných znečisťujúcich látok (SO_2 , PM_{10} , NO_2 a CO). Hraničná hodnota zohľadňovaných reálnych koncentrácií pre grafický výstup (výsledná mapa s 5 triedami znečistenia ovzdušia) bola pre SO_2 od $10 \mu\text{g}/\text{m}^3$, PM_{10} od $20 \mu\text{g}/\text{m}^3$, NO_2 od $20 \mu\text{g}/\text{m}^3$ a CO od $600 \mu\text{g}/\text{m}^3$.

Zdroj: http://www.sazp.sk/slovak/posobnost/www_2004/obr_CER04/Ovzdušie_2_1.jpg



Mapa oblastí riadenia kvality ovzdušia v rámci SR

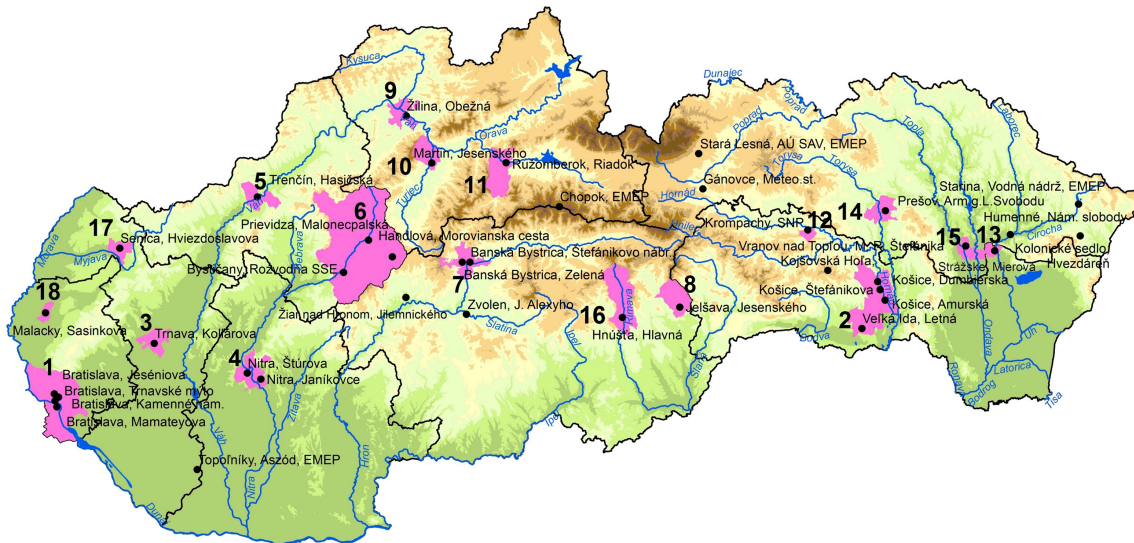

Legenda:

- vymedzené oblasti riadenia kvality ovzdušia
- hranice krajov
- vodné plochy
- vodné toky
- meracie stanice kvality ovzdušia

1 – územie hl.mesta SR Bratislava
2 – územia mesta Košice a obcí Bočiar, Haniska, Sokoľany, Veľká Ida
3 – územie mesta Trnava
4 – územie mesta Nitra
5 – územie mesta Trenčín
6 – územie okresu Prievidza
7 – územie mesta Banská Bystrica
8 – územia mesta Jelšava a obcí Lubeník, Chyžné, Magnezitovce, Mokrá Lúka, Revúcka Lehota
9 – územie mesta Zilina
10 – územia miest Martin a Vrútky

11 – územie mesta Ružomberok
12 – územie mesta Krompachy
13 – územie mesta Strážske
14 – územia mesta Prešov a obce Lubotice
15 – územia mesta Vranov n. Topľou a obcí Hencovce, Kučín, Nižný Hrabovec a Kladzany
16 – územia mesta Hnúšťa a m.č. Brádoň, Hačava, Likier, Polom, mesta Tisovec a m.č. Rimavská Píla a obce Rimavské Brezovo
17 – územie mesta Senica
18 – územie mesta Malacky

0 25 50 75 100 Km

Zdroj: <https://www.enviroportal.sk/indicator/detail?id=261&print=yes>

2.6.2 VODNÉ TOKY A PLOCHY

Územím obce preteká potok Krupinica. Krupinica je rieka na juhu stredného Slovenska, na území okresov Banská Štiavnica, Krupina a Levice. Je to pravostranný prítok Ipľa, do ktorého ústi medzi obcou Hrkovce a mestom Šahy. Dĺžka toku je 65,4 km a plocha povodia 551 km². Je to vrchovinovo-nížinný typ rieky s nízkymi prietokmi (2,2 m³/s pri obci Plášťovce).

2.6.3 PÔDA

Podľa pôdných máp sa tu vyskytujú pôdy kategórie 6 – 9. Najväčšie zastúpenie majú pôdy kategórie 8 a 9, čo je spôsobené hlavne polohou obce. Na západnej strane katastrálneho územia prevažuje kategória 9, ktorú od intravilánu obce oddeľuje pôda kategórie 7. Intravilán obce a jeho blízke okolie tvoria pôdy kategórie 6 a 7.



2.6.4 HLUK

Za hlavný faktor hluku, ktorý je ale v kontrolovanej miere a len v určitých časových intervaloch, je možné označiť lomový odstrel v miestnom kameňolome. Ten je dopredu oznámený obyvateľom prostredníctvom obecného rozhlasu. Odporúča sa otvoriť okná, aby tlaková vlna nespôsobila škody na oknách. Za ďalší zdroj hluku, ktorý je ale v norme, je možné považovať automobilovú dopravu na komunikácii III. triedy č. 0661. Ide o zdroj hluku líniového charakteru.

2.6.5 ŽIARENIE

V obci nebolo identifikované zvýšené žiarenie či už prírodného, alebo umelého charakteru. Obec spadá do oblasti s nízkym rizikom výskytu radóna a magnetického žiarenia. Globálnym problémom, ktorý zasahuje aj do územia obce, je ultrafialové žiarenie. Hrúbka ozónovej vrstvy, ktorá slúži na jeho zachytávanie, je v posledných rokoch nad celým územím SR podpriemerná, t.j. pod hranicou 300 DU (cca. 3 mm).

Mapa radónového rizika SR

Odvodená mapa radónového rizika
Derived map of the radon risk

Zdroj dát: Atlas krajiny SR, 2002 a ŠGÚDŠ Bratislava, 1995
Spracoval: SAŽP - CER Košice, 2004

Základný mapový podklad:
1: 500 000

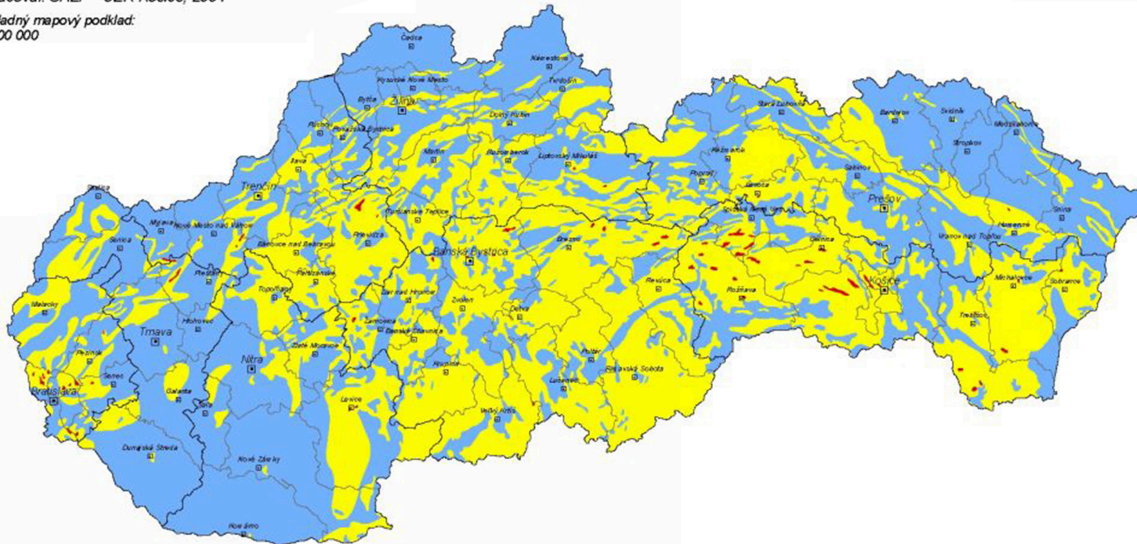

Horninové
prostredie
1.2

Odvodená mapa radónového rizika vychádza zo syntézy výsledkov terénnych meraní objemovej aktivity radónu v pôdnom vzduchu s plynopriepustnosťou hornín. Koncentrácia radónu v pôdnom vzduchu je priamo úmerná hmotnostnej aktivite rádia v horninovom prostredí, hustote horninovného prostredia, koeficientu emanácie a nepriamo úmerná pórovitosti. Stupeň radónového rizika vyjadruje riziko prenikania radónu z podložia do stavebných objektov.

Radónové riziko
Radon risk

- nízke
- stredné
- vysoké

Zdroj: <http://www.sazp.sk/public/index/go.php?id=635&id=977&idf=149&lang=sk>



Mapa globálneho horizontálneho žiarenia v SR

Globálne horizontálne žiarenie

Slovensko

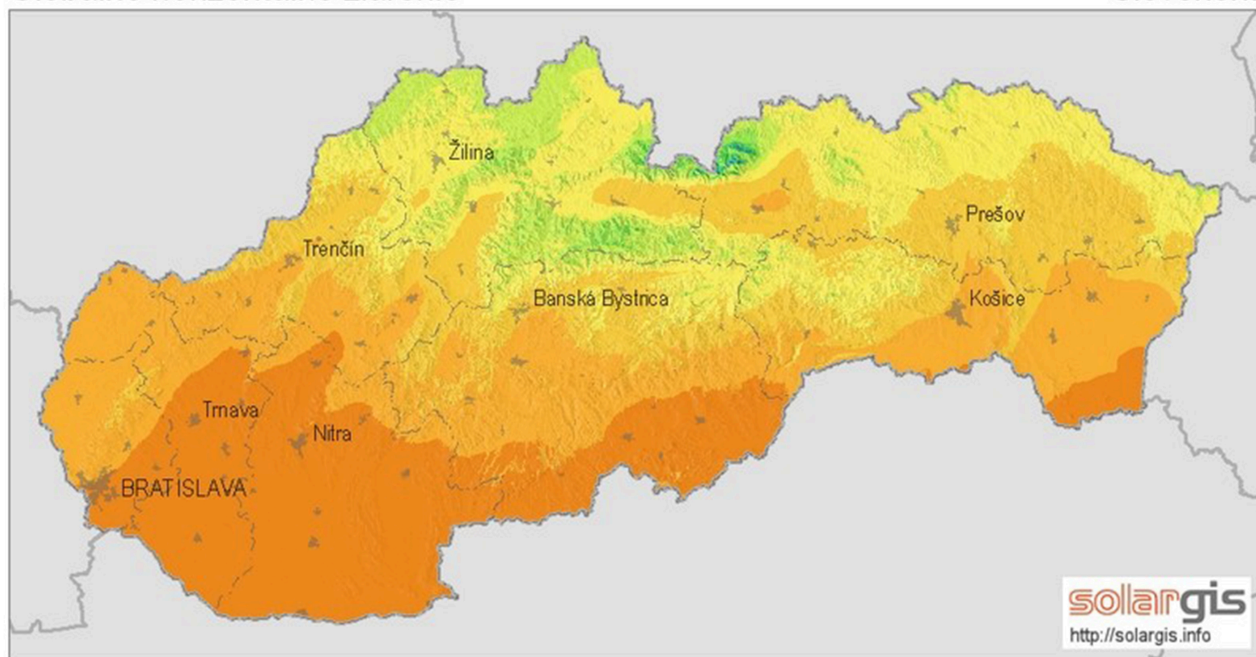

Priemerný ročný úhrn (4/2004 - 3/2009)

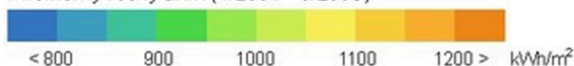

0 25 50 km

© 2010 GeoModel, s.r.o.

Zdroj: <http://www.stavebne-forum.sk/sk/article/18155/nazory-na-energeticku-vyhodnost-slnecnych-elektrotrni-sa-rozchadzaju/>

2.6.6 ODPADOVÉ HOSPODÁRSTVO

Separovaný zber je zabezpečovaný prostredníctvom Združenia obcí pre separovaný zber "Hont-Poiplie" so sídlom v Hrkovciach. Účelom založenia združenia bol spoločný záujem zaviesť a postupne skvalitňovať separovanie komunálneho odpadu na území združenia. Objemný odpad odváža - Agro-Semeg, s.r.o. a uskladňuje sa na skládke " Sikenica - skládka odpadov I. etapa" v Sikenici. Zmluvný partner obce zabezpečujúci zneškodnenie elektroodpadu je Metal Servis Recycling, s.r.o.

2.6.7 ZELEŇ

Zeleň je možné rozčleniť na zeleň v intraviláne a zeleň, ktorá je súčasťou extravilánu územia obce. V zastavanom území prevláda, vzhľadom na charakter obce s dominantnou funkciou bývania, súkromná zeleň záhrad. Tá je tvorená kombináciou nízkej a vysokej zelene, ktorá plní najmä rekreačnú a produkčnú funkciu. Verejná zeleň sa nachádza popri miestnych komunikáciách, kde plní najmä segregačnú funkciu, t.j. oddeľuje vozovky od domov, príp.



chodníkov. Väčšinou ide o nízku zeleň vo forme trávnatých porastov. V extraviláne sa zelené plochy vyskytujú v podobe flóry, ktorá sa pestuje na obrábanej poľnohospodárskej pôde. V minulosti bola väčšina obce pokrytá lesmi, územie však bolo odlesnené na úkor rozvoja poľnohospodárstva.

2.6.8 RELIÉF

Mapa reliéfu SR

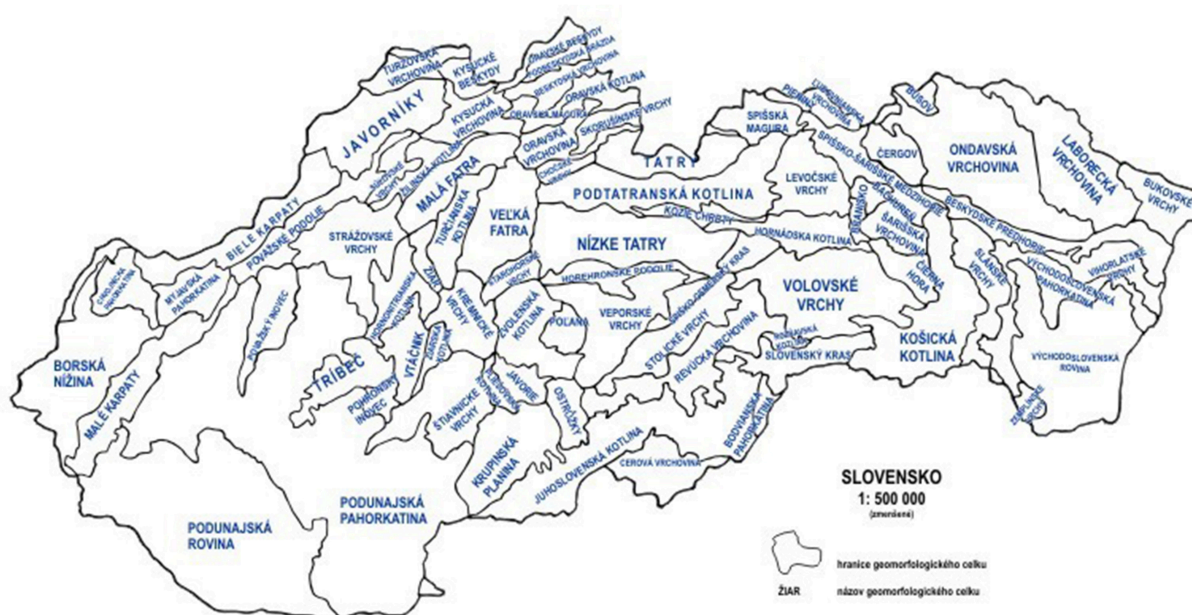

Zdroj: http://www.herber.webz.cz/www_slovakia/geomorfologie.html

© RNDr. Mária Blizubová, Václav Sulák 2004
GEOMORFOLOGICKÉ CELKY PODĽA E. MAZÚR, MLÚKNÉ 1993



Mapa digitálneho modelu reliéfu SR

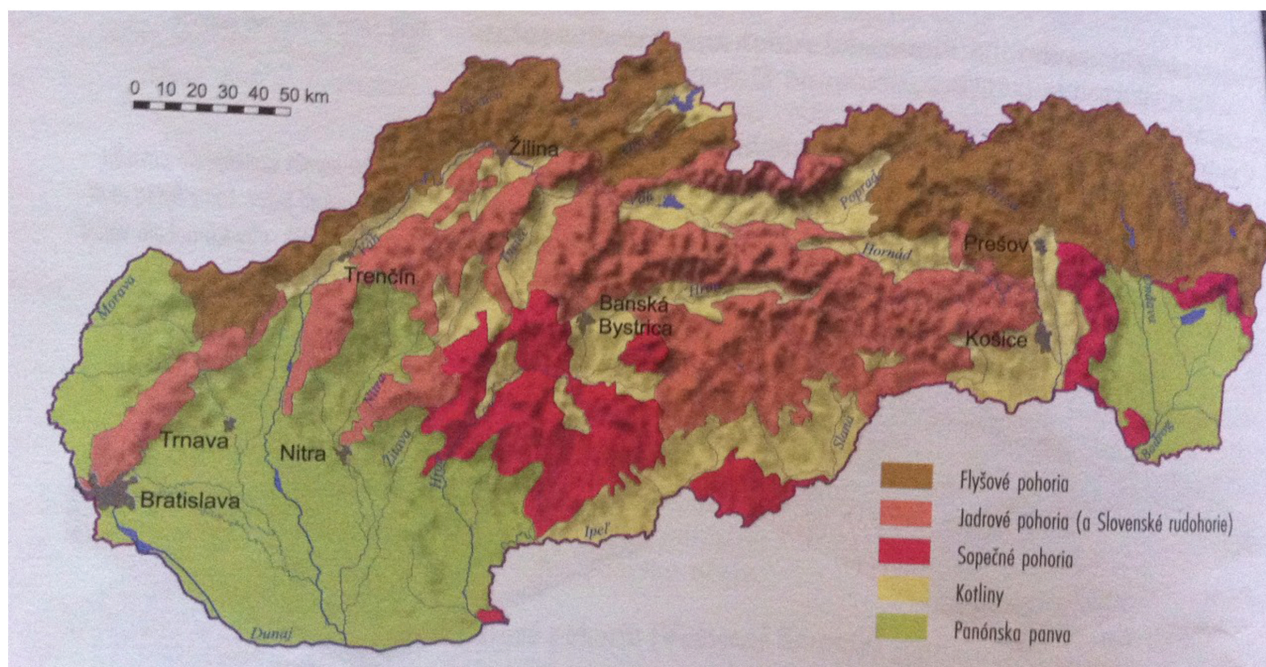

Zdroj: <http://geografiapreziakov.webnode.sk/a9-rocnik/poznamky/povrch-slovenska/>

2.6.9 GEOMORFOLOGICKÉ ČLENENIE

Geomorfologické členenie povrchu Zeme je systematické a hierarchické usporiadanie geomorfologických celkov (pohoria, vrchoviny, nížiny) na základe ich geomorfologickej príbuznosti a blízkosti. Je to druh fyzicko-geografického členenia povrchu Zeme. Vodidlom pri zoskupovaní príbuzných celkov je do značnej miery spoločná geologická minulosť, no prihliada sa aj ku geografickým faktorom.



Mapa geomorfologického členenia SR

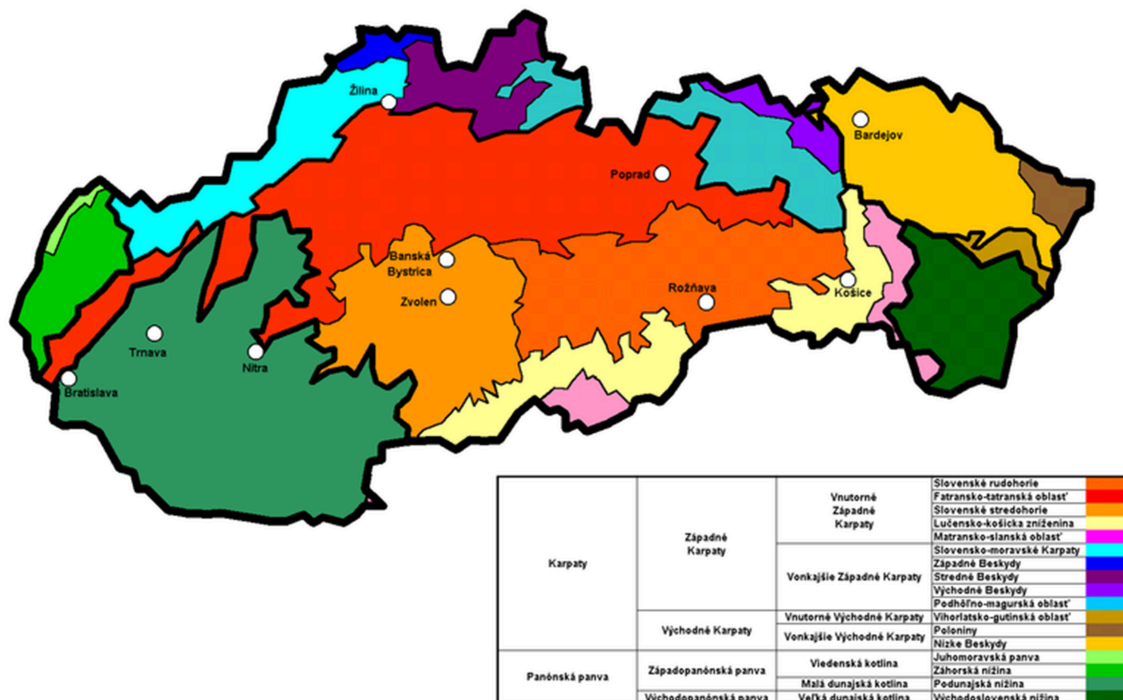

Zdroj: https://sk.wikipedia.org/wiki/Geomorfologick%C3%A9_%C4%8Dlenenie_Slovenska#/media/File:Geomorphologische_Einteilung_der_Slowakei.png

2.6.10 GEOLOGICKÉ PODLOŽIE

Obec Horné Turcovce sa nachádza v časti Sebechlebská, ktorá sa skladá z dvoch podcelkov: Ipeľskej pahorkatiny a Ipeľskej nivy, v nadmorskej výške 130-260 m.n.m.. Ipeľská pahorkatina je rozčlenená pahorkatina na rôznych neogénnych sedimentoch a pyroklastikách s ostrovčekmi mezozoika, rozlamaných a prekrytých sprašov a sprašovými hlinami.

2.6.11 KLIMATICKÉ PODMIENKY

Územie obce spadá do teplej a mierne teplej klimatickej oblasti s miernou zimou a dlhším slnečným svitom. Priemerné ročné teploty sa pohybujú okolo 9,7 °C a vo vegetačnom období dosahujú priemer 20,2 °C. Počet letných dní v roku (s teplotou nad 25 °C) sa pohybuje v rozmedzí 50 až 70. Priemerné trvanie snehovej pokrývky je menej ako cca. 37 dní. Priemerný ročný úhrn zrážok sa pohybuje okolo hranice 556 mm. Dôležitou klimatickou charakteristikou je hodnota slnečného svitu, zistená extrapoláciou údajov z maďarských a slovenských meteorologických



staníc, ktorá má hodnotu 2200 hodín ročne, klesajúcu v severnom smere.

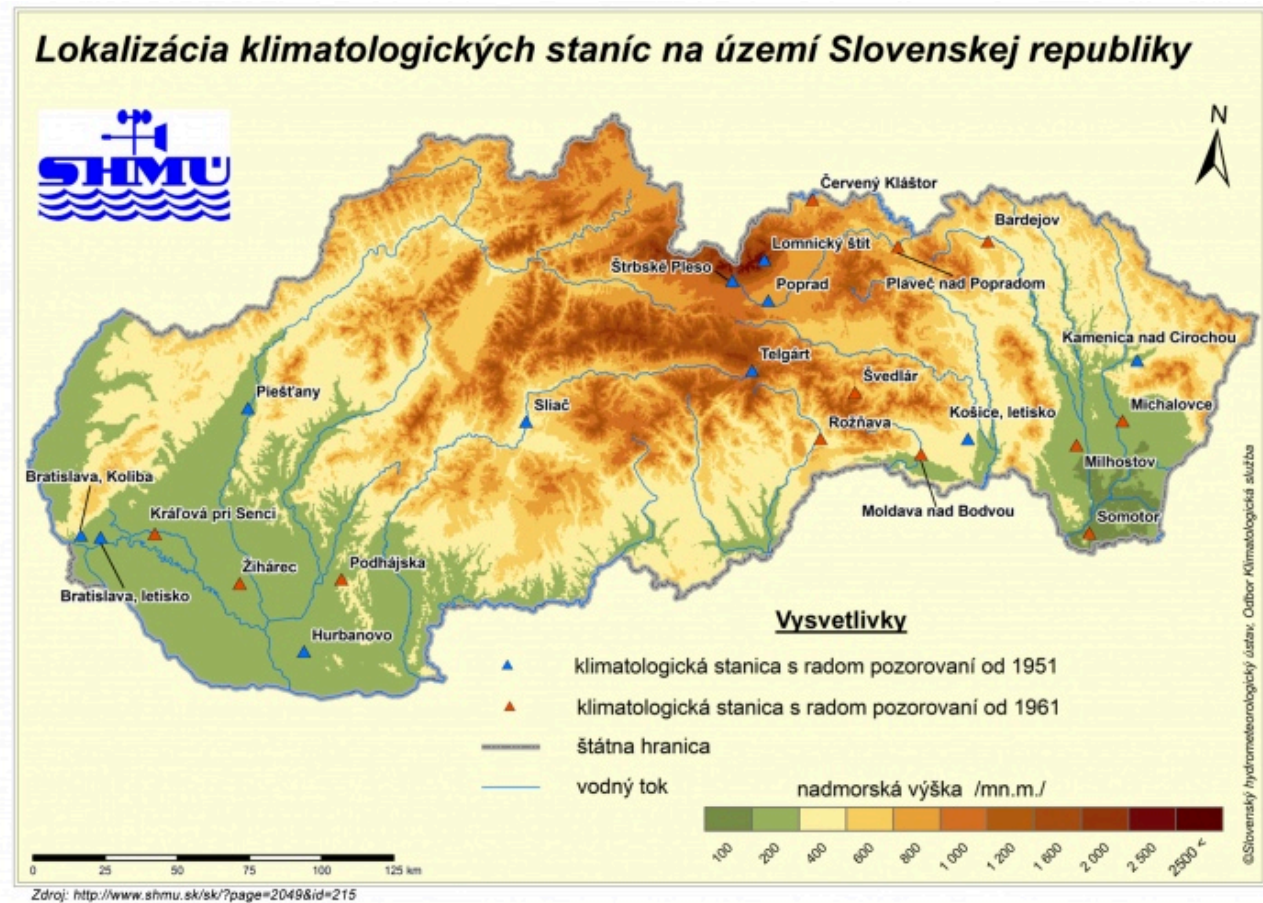

2.6.12 RASTLINSTVO

Flóra je ovplyvnená polohou obce v Ipeľskej pahorkatine. Vzhľadom na nadmorskú výšku a charakter pôdy sú pre oblasť typické teplomilné druhy sprašových lesostepí. V nesúvislých, zväčša výmladkových lesoch, sú základnými drevinami dub plstnatý, cer, dub jadranský, druhy z okruhu duba zimného a duba letného, javor tatársky, vtáčí zob a viaceré teplomilné bylinné druhy. K významnejším druhom na spraši patria: zvonček veľkoklasý, kavyl chlpatý a južnejšie náš stepný bežec – katran tatársky. Bohatá teplomilná flóra je aj na vrchu Vápnik, kde v lesostepoch rastie aj hlaváčik jarný, večernica smutná a hlaváč sivastý. V lužných lesoch pri toku Sikenice sa vyskytuje jaseň úzkolistý, na lúkach vzácné plamienok celolistý. K významnejším a k najvyšádzanejším drevinám patrí agát biely a orech čierny.



2.6.13 ŽIVOČÍŠTVO

Rôznorodosť prostredia, relatívne teplomilné prostredie a početné vodné toky od malých potôčikov po potoky vytvárajú predpoklady pre pestré zastúpenie živočíšnych druhov. Najväčším biotopom je oblasť lesov. Z poľovnícky atraktívnej vysokej zveri tu žije jeleň obyčajný a srnec hôrny. Medzi známymi druhmi nechýba ani líška obyčajná a jazvec hôrny. Na tamojších poliach a lúkach žije zajac poľný, bažant poľný a hraboš poľný. Na kultúrnych stepiach sa vyskytuje syseľ obyčajný a chrček poľný. Pozdĺž riek žijú napr. divé husi a rôzne druhy obojživelníkov. Z dravých vtákov sú svojim výskytom vzácné najmä sokol sťahovavý a sova dlhochvostá. Zo vzácnejších druhov vtákov, žijúcich pri veľkých riečnych tokoch, sú to rybárik riečny, chochlačka bielooká, svrčiak slávikovitý či čorík bielokrídly.

2.6.14 ŽIVOTNÉ PROSTREDIE

Stav životného prostredia v obci je možné označiť za bezproblémový. Obec nie je priamo ohrozená znečisteným ovzduším, ktoré je znečistené v okolí mesta Levice. V miestnom kameňolome sa vykonáva lomový odstrel, ktorý je dopredu oznámený obyvateľom prostredníctvom obecného rozhlasu. Odporúča sa otvoriť okná, aby tlaková vlna nespôsobila škody na oknách. V obci nebolo identifikované žiadne zvýšené žiarenie umelého či prírodného charakteru. V rámci odpadového hospodárstva je zabezpečená separácia a odvoz odpadu. K ochrane životného prostredia v obci aktívne prispieva aj zavedenie separovaného zberu. K zvyšovaniu kvality životného prostredia dopomáha aj pravidelná starostlivosť o zeleň.



Mapa úrovni životného prostredia jednotlivých oblastí SR

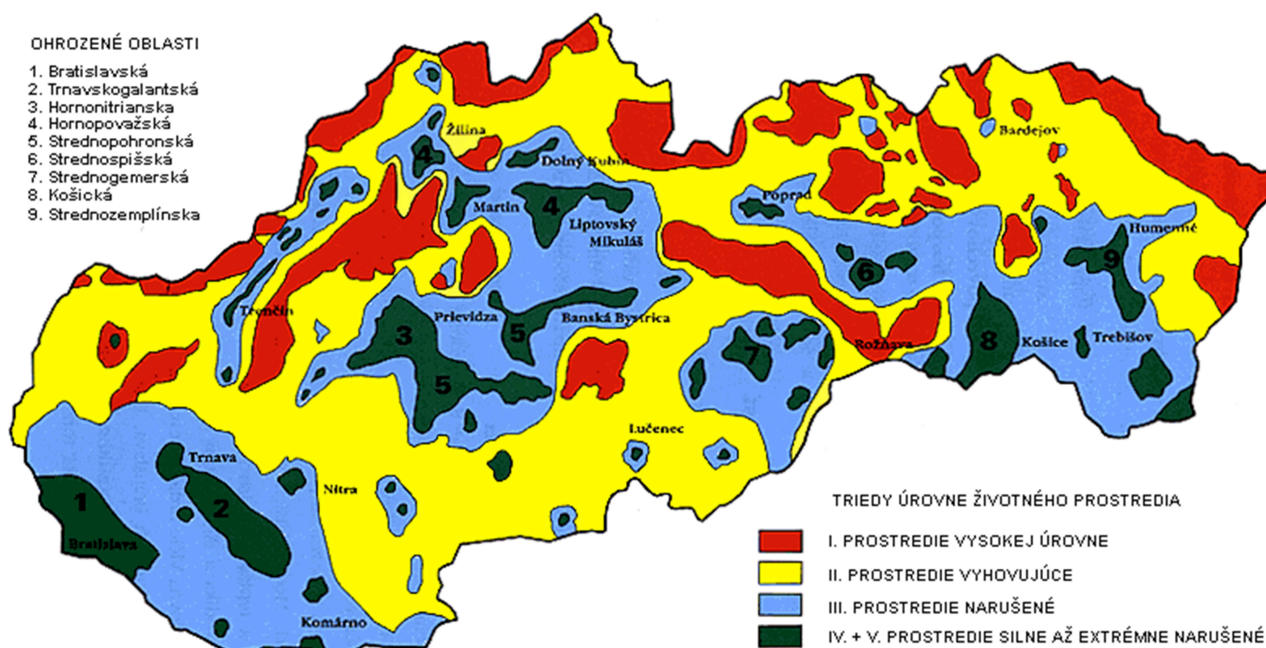

Zdroj: http://www.sazp.sk/slovak/periodika/sprava/SPRAVA95/STAV/enstav_m1.html

2.6.15 OCHRANA PRÍRODY A KRAJINY

V rámci ochrany prírody a krajiny je potrebné dbať predovšetkým na ochranu 3 základných zložiek: vody, ovzdušia a samotnej prírody a krajiny. Starostlivosť o vodu je vymedzená v zákone č. 364/2004 Z. z. o vodách a o zmene a doplnení v znení neskorších predpisov. Tento zákon vytvára podmienky na všestrannú ochranu povrchových a podzemných vôd, vrátane vodných ekosystémov a od vôd priamo závislých krajinných ekosystémov, na zlepšenie stavu povrchových vôd a na ich účelné a hospodárne využívanie. Na ochranu ovzdušia slúži zákon č. 137/2010 Z. z. o ovzduší v znení neskorších predpisov o ochrane ovzdušia, ktorý upravuje práva a povinnosti právnických a fyzických osôb pri ochrane ovzdušia pred vnášaním znečisťujúcich látok ľudskou činnosťou a spôsobom obmedzenia následkov znečisťovania. Základným právnym predpisom na ochranu prírody je zákon č. 543/2002 Z. z. o ochrane prírody a krajiny v znení neskorších predpisov.



Mapa národných parkov a chránených krajinných oblastí SR

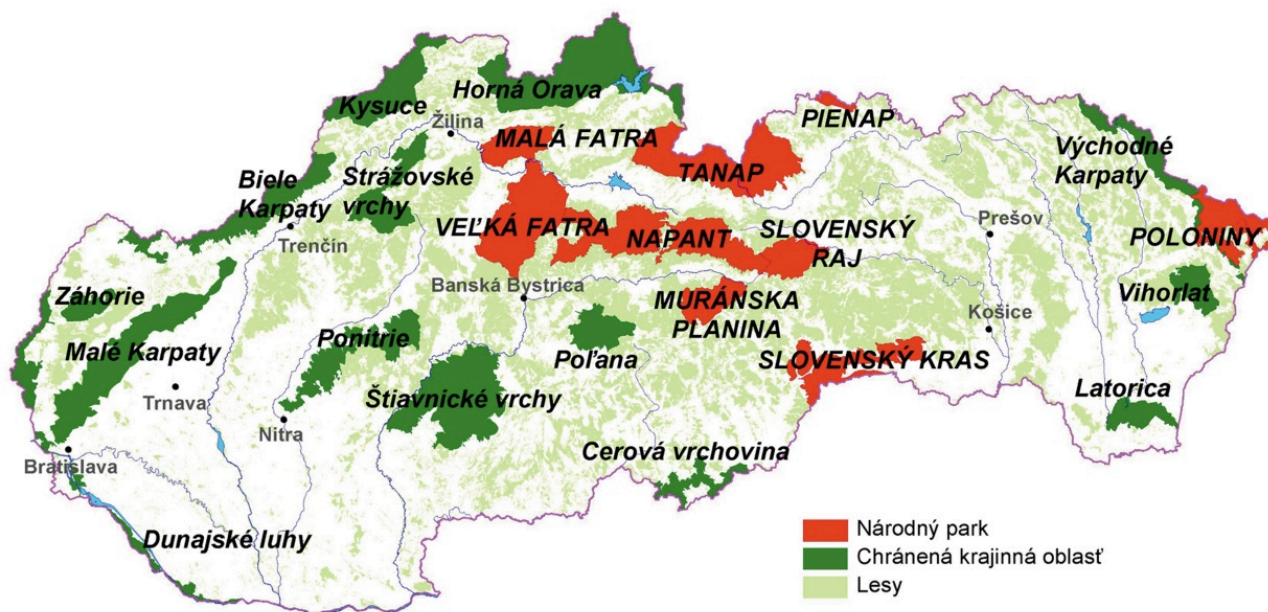

Zdroj: https://www.google.sk/search?q=mapa+reliefu+SR&source=lnms&tbn=isch&sa=X&ved=0ahUKEwjyTFnL7NAhUsEJoKHUBZAHIQ_AUICCGB&biw=1366&bih=643#imgrc=LWTv7wZKkxZW1M%3A

2.6.16 LIMITY VYUŽITIA ÚZEMIA A POTENCIÁLNE ROZVOJOVÉ PLOCHY

Limity využitia územia vyplývajú zo záväznej časti územného plánu obce/mesta (ak je spracovaný). Z pohľadu prírodno-environmentálnej analýzy ide o územia, ktoré sú definované v zmysle zákona o ochrane prírody a krajiny č. 543/2002 a vyhláškou Ministerstva ŽP SR č. 24/2003, ktorou sa vykonáva zákon č. 543/2002 o ochrane prírody a krajiny. Potenciálne rozvojové plochy sú územia, ktoré je možné využiť na rozvoj takých činností, ktoré sú v súlade so zákonom o ochrane prírody a krajiny a nenarušia ráz a charakter obce.

2.6.17 ZHRNUTIE PRÍRODNO-ENVIRONMENTÁLNEJ ANALÝZY

Prírodno-environmentálna analýza je zameraná na zhodnotenie jednotlivých zložiek ŽP, živej a neživej prírody. Kvalita ovzdušia je bezproblémová, hoci čiastočné znečistenie vzniká spaľovaním



tuých palív pri vykurovaní a emisiami z dopravy. Územím obce preteká potok Krupinica. Krupinica je rieka na juhu stredného Slovenska, na území okresov Banská Štiavnica, Krupina a Levice. Je to pravostranný prítok Iplľa, do ktorého ústi medzi obcou Hrkovce a mestom Šahy. Dĺžka toku je 65,4 km a plocha povodia 551 km². Separovaný zber je zabezpečovaný prostredníctvom Združenia obcí pre separovaný zber "Hont-Poiplie" so sídlom v Hrkovciach. Účelom založenia združenia bol spoločný záujem zaviesť a postupne skvalitňovať separovanie komunálneho odpadu na území združenia. Objemný odpad odváža - Agro-Semeg, s.r.o. a uskladňuje sa na skládke " Sikenica.

2.7 ZHODNOTENIE PRIESKUMOV VEREJNEJ MIENKY

Pri vypracovaní PHRSR bol vypracovaný dotazník pre občanov obce, kde mohli uviesť svoje názory a napísať podnety na zlepšenie obce. Dotazník vyplnilo 21 respondentov.



Dotazníkový prieskum k tvorbe Programu hospodárskeho rozvoja a sociálneho rozvoja obce Horné Turovce 2021 - 2025

Milí spoluobčania,
obec Horné Turovce pripravuje na roky 2021-2025 nový strategický rozvojový dokument - Program hospodárskeho rozvoja a sociálneho rozvoja obce (PHRSR). Dokument stanovuje víziu rozvoja obce a rozvojové aktivity, ktorých naplnením sa dosiahne splnenie strategickej vízie. PHRSR je dôležitým a nevyhnutným podkladom pre získavanie rôznych dotácií z EÚ. Tento dotazníkový prieskum slúži na to, aby sumarizoval Vaše požiadavky pri ďalšom rozvoji obce Horné Turovce. Je pre nás nesmierne dôležité zistiť Vaše názory na súčasnú situáciu vo Vašej obci a jej budúce smerovanie. Výsledky tohto prieskumu budú slúžiť výhradne na spracovanie programového dokumentu PHRSR a Vaše odpovede budú vyhodnotené. Dotazník je anonymný.

Ďakujeme Vám za Váš čas a spoluprácu :).



Pohlavie?

21 responses

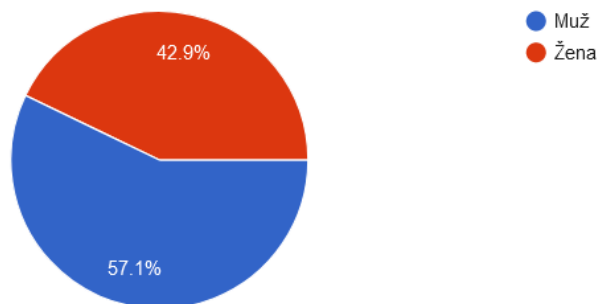

Váš vek?

21 responses

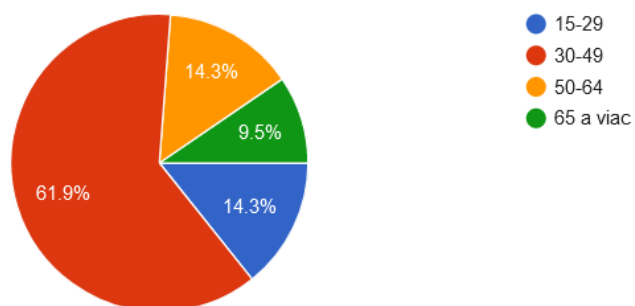



Vaše vzdelanie ?

20 responses

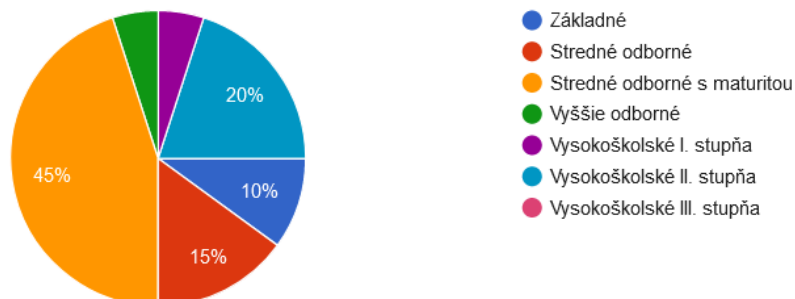

Ako dlho žijete v obci?

21 responses

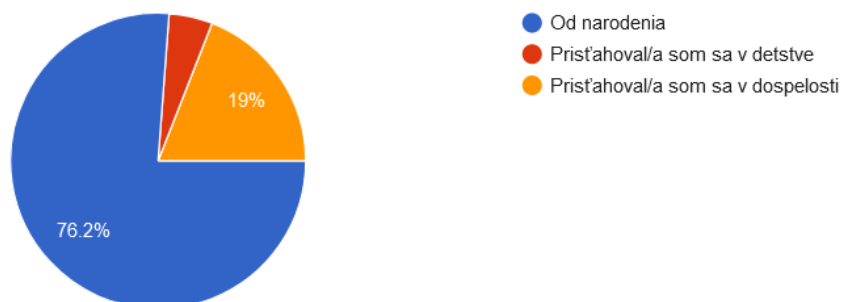



Čo sa Vám na Vašej obci najviac nepáči?

16 responses

chybajúce kamery, sportové ihrisko - basketbal, volejball, zelen - nové stromy

Nedostatočne inžinierske siete - kanalizácia, bezbariérové chodníky

Dvor na odpady je vždy zatvorený. ako môže človek vyniesť odpad po robote alebo cez víkendy?

Že sa odstraňuje zeleň.

Není kanalizácia

chýba kanalizácia, multifunkčné ihrisko, miestnosť pre mladých, ľudový dom

malo priestoru pre deti a šport

Nepáči sa mi, že v niektorých uliciach sú auta zaparkované po chodníkoch, po krajnici a to nie príležitostne, ale už dlhšie (mesiace, roky). Je to vo večerných hodinách nebezpečne. Podľa možnosti zorganizovať pre mládež, ale aj pre obyvateľov neaké túry v prírode, spoločné opekačky, aktivity.

Čo by ste vo Vašej obci zlepšili?

17 responses

Pre deti ihrisko

Určite ZLEPŠOVAŤ KVALITU CIEST V ULICIACH, MULTIFUNKČNE IHRISKO kde by sa vedeli zabávať a mať radosť zo športu nielen mladšie ročníky ale aj rôzne vekové kategórie, vytvoriť si nové stavebné pozemky aj s infraštruktúrou, kultúrne a iné rôzne programy pre obyvateľov,

Pre mňa ako pre futbalistu mi záleží na športovom areáli, chýba tam umele ihrisko. Pomohol by som mladým, napr. s postavením nových bytov, radovou výstavbou.

Športové stredisko

chybajúce kamery, sportové ihrisko - basketbal, volejball, zelen - nové stromy

Komunikáciu s obyvateľstvom hlavne s mladými ľuďmi

uz by bol nacaše keby spravili chodník v celej obci.

Vyvinúť iniciatívu, aby sa obyvatelia zapojili do skrášľovania prostredia aj mimo svojich pozemkov.



Čo by ste vo Vašej obci zlepšili?

17 responses

Pre deti ihrisko

Urcite ZLEPSOVAT KVALITU CIEST V ULICIACH , MULTIFUNKCNE IHRISKO kde by sa vedeli zabavat a mat radost zo sportu nielen mladšie rocniky ale aj rozne vakove kategorie , vytvorit si nove stavebne pozemky aj s infrastruktuou , kulturne a ine rozne programy pre obyvateľov ,

Pre mna ako pre futbalistu mi záleží na športovom areále , chýba tam umele ihrisko . Pomohol by som mladým , napr. s postavením nových bytov, radovou výstavbou.

Športové stredisko

chybajúce kamery, sportove ihrisko - basketbal, voleyball, zelen - nove stromy

Komunikáciu s obyvateľstvom hlavne s mladými ľuďmi

uz by bol nacase keby spravili chodnik v celej obci.

Vyvinúť iniciatívu, aby sa obyvatelia zapojili do skrášľovania prostredia aj mimo svojich pozemkov.

Predstavte si, že máte možnosť rozhodovať o využití obecných finančných prostriedkov. Na čo by ste ich vo Vašej obci prednostne využili?

21 responses

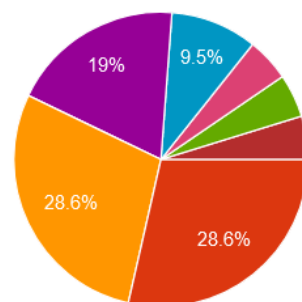

- Zlepšenie podmienok pre podnikanie
- Podpora bytovej výstavby
- Dobudovanie, alebo rekonštrukcia technickej infraštruktúry
- Verejná doprava a jej zlepšenie
- Obnova verejnej zelene
- Oprava kultúrnych a historických pamiatok
- Kanalizácia
- Urcite ZLEPSOVAT KVALITU CIEST V ULICIACH
- Výbudovať kanalizáciu

2.8 SWOT ANALÝZA

SWOT analýza je základným analytickým nástrojom, ktorý slúži na zhodnotenie súčasného stavu riešeného územia.



2.8.1 CELKOVÁ SWOT ANALÝZA

| Výsledná SWOT analýza | | | |
|--|---|--|---|
| Silné stránky | | Slabé stránky | |
| » Poloha obce | 8 | » Nedostatočné využitie potenciálu v cestovnom ruchu | 7 |
| » Zelené plochy v intraviláne | 7 | » Chýbajúce chodníky | 8 |
| » Cyklotrasy | 8 | » Nepriaznivý demografický vývoj | 6 |
| » Aktívny prístup občanov | 7 | » Bonita pôdy | 5 |
| Príležitosti | | Ohrozenia | |
| » Väčšia propagácia cestovného ruchu | 8 | » Urbánna bezpečnosť občanov | 8 |
| » Kvalitne vypracovaný dokument PHRSR, ako predpoklad na lepšie čerpanie eurofondov, štrukturálnych fondov... na projekty v obci | 9 | » Dlhý proces pri schvalovaní projektov | 7 |
| » Rekonštrukcia kultúrneho domu | 6 | » Globálne problémy | 5 |
| » Parcely na nové pozemky,(bytovku) | 7 | » Neochota obyvateľov participovať na rozvoji v obci | 5 |

2.8.0.1 TYP VÝSLEDNEJ STRATÉGIE

Na základe hodnôt z tejto tabuľky bolo možné určiť typ výslednej stratégie. Zatiaľ čo rozdiel silných a slabých stránok vyšiel $30 - 26 = 4$, rozdiel príležitostí a ohrození bol $30 - 25 = 5$, čo spoločne udáva ofenzívny typ stratégie.

Ide o najatraktívnejší strategický variant. Môže si ho zvoliť také riešené územie, v ktorom prevažujú silné stránky nad slabými a príležitosti nad hrozbami. Vzhľadom na výraznú prevahu silných stránok je obec schopná využiť všetky ponúkajúce sa príležitosti. Odporúča sa ofenzívna stratégia z pozície sily.

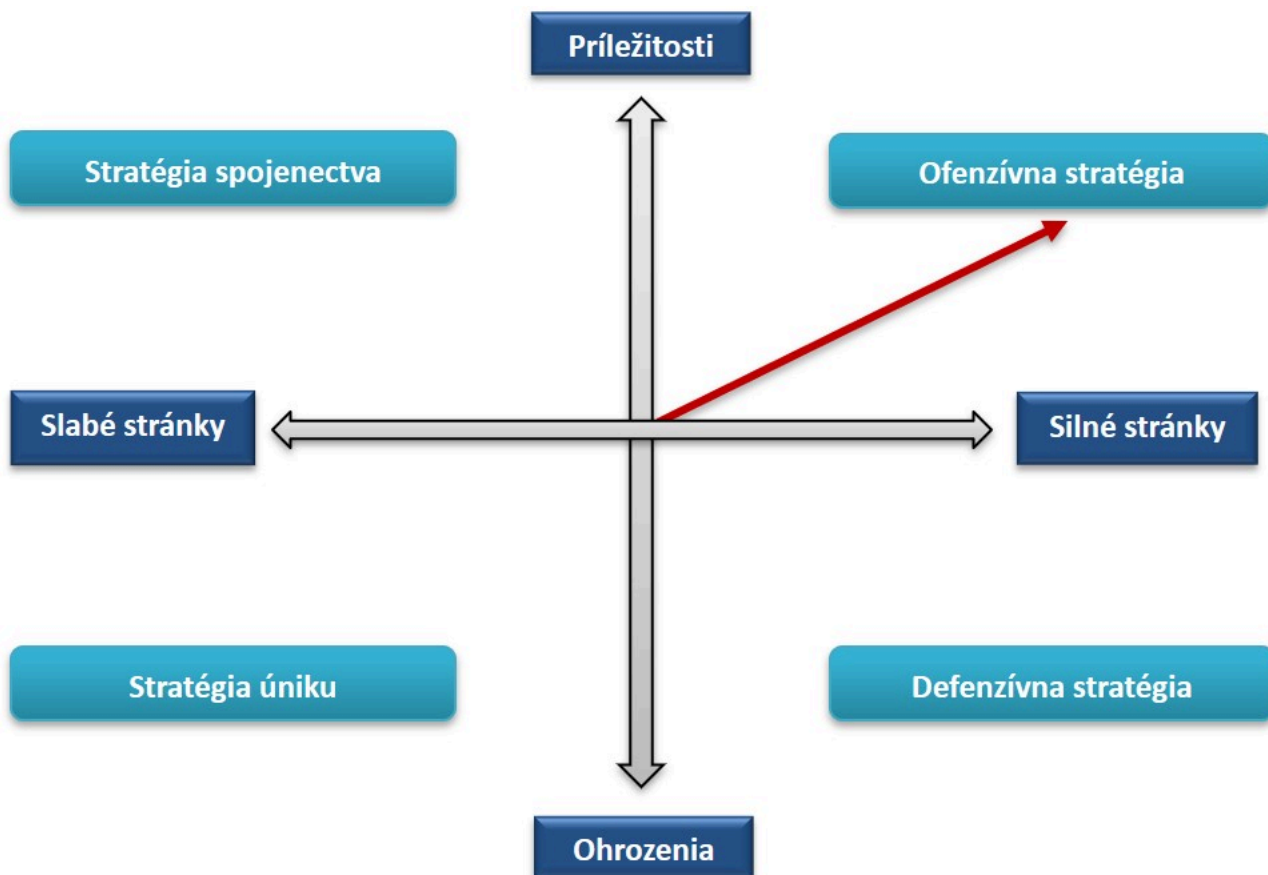



2.9 MATICA VZÁJOMNÝCH VÄZIEB SWOT ANALÝZY

FORMULÁR Č. A 11 - MATICA VZÁJOMNÝCH VÄZIEB SWOT ANALÝZY

| | 1) Väčšia propagácia cestovného ruchu | 2) Kvalitne vypracovaný dokument PHRSR, ako predpoklad na lepšie čerpanie eurofondov, štrukturálnych fondov... na projekty v obci | 3) Rekonštrukcia kultúrneho domu | 4) Parcely na nové pozemky,(bytovku) |
|--------------------------------|---------------------------------------|---|----------------------------------|--------------------------------------|
| A) Poloha obce | + | | + | + |
| B) Zelené plochy v intraviláne | | | | |
| C) Cyklotrasy | + | | | |
| D) Aktívny prístup občanov | + | + | | |



2.10 DISKUSIA KU SWOT ANALÝZE

FORMULÁR Č. A 9 - ANALÝZA KONKURENCIE

| Porovnávaná oblasť | Samospráva 1 (riešená obec) | | Samospráva 2 (Vyškovce nad Ipľom) | | Záver pre (riešené územie) |
|------------------------------------|---|----------------------|--|----------------------|---|
| | konkurenčné výhody | konkurenčné nevýhody | konkurenčné výhody | konkurenčné nevýhody | |
| Prostredie | Vidiecka lokalita v pokojnom prostredí | | Vidiecka lokalita v pokojnom prostredí | | Ďalej podporovať a rozvíjať vidiecky potenciál územia spojený s okolitou prírodou a krajinou. |
| Ponuka aktivít pre turistov | Vybudovaná cyklotrasa a kultúrne pamiatky | | Viacero zaujímavých podujatí | | Zvýšiť ponuku aktivít pre turistov a návštevníkov. |

FORMULÁR Č. A 8 - STEEP ANALÝZA

| Sociálne | Technologické | Ekonomické | Ekologické | Politické | Hodnoty |
|-------------------|---------------|---------------|--------------|-------------|------------------|
| Menšinové skupiny | | Rastúca miera | Prudké zmeny | Legislatíva | Postoje a názory |



| Sociálne | Technologické | Ekonomické | Ekologické | Politické | Hodnoty |
|-------------------------------------|--|------------------------------------|----------------------------------|-----------------------------------|--|
| obyvateľov | | nezamestnanosti | a výkyvy počasia | | obyvateľov |
| Apatia obyvateľov voči daniu v obci | Zastarané technológie (napr. obecný rozhlas) | Príchod nových investorov | Politika v oblasti ŽP | Zloženie miestneho zastupiteľstva | Úroveň participácie |
| Demografický úpadok | Technologický inkubátor | Alternatívne možnosti financovania | Adaptabilita na klimatické zmeny | Zmena vlády ako výsledok volieb | Preferencia vlastných záujmov hlavných predstaviteľov obce |



STRATEGICKÁ ČASŤ

Strategická časť obsahuje stratégiu rozvoja riešeného územia pri zohľadnení jeho vnútorných špecifík. Určuje hlavné ciele a priority rozvoja územia pri rešpektovaní princípov regionálnej politiky v záujme dosiahnutia vyváženého udržateľného rozvoja. Po zhodnotení pripravenosti projektových zámerov sa navrhuje celá štruktúra jednotlivých cieľov, priorít, opatrení a aktivít, ktoré je potrebné postupne naplniť.











3.1 OPIS ROZVOJOVEJ STRATÉGIE

V rámci rozvojovej stratégie bola vyhotovená hierachicky usporiadaná štruktúra cieľov, priorít, opatrení a aktivít. V nadväznosti na ciele boli definované priority a opatrenia, ktoré ich bližšie špecifikujú. Najdôležitejšou časťou sú aktivity, teda konkrétne projektové zámery, realizáciou ktorých bude zároveň postupne naplnená vízia obce.

3.2 VÍZIA

„Horné Turcovce: malebná obec v srdci Hontu s kultúrno-historickými pamiatkami s dlhodobou udržateľným rozvojom pre svojich občanov, ako aj návštevníkov obce.““







3.3 HIERARCHICKÁ ŠTRUKTÚRA

Ukazovateľ výstupu  Projektový zámer  Príprava projektu  Akčný plán 
Monitorovanie  Finančný rámec  Hodnotiace kritérium 
Výnosovo-nákladová analýza  Mapa aktivít 

CIEĽ 1: ŽIVOTNÉ PROSTREDIE

Priorita 1.1: Ochrana prírody a krajiny

Opatrenie 1.1.1: Priestor na vybudovanie zberného dvora

Aktivita 1.1.1.1: Výstavba zberného dvora       

Opatrenie 1.1.2: Obecné kompostovisko

Aktivita 1.1.2.1: Vybudovanie obecného kompostoviska     

Opatrenie 1.1.3: Odpadové hospodárstvo





Aktivita 1.1.3.1: Spracovanie biologicky rozložiteľného odpadu 



CIEĽ 2: CESTOVNÝ RUCH

Priorita 2.1: Turizmus

Opatrenie 2.1.1: Rozvoj turistického ruchu







Aktivita 2.1.1.1: Rozšírenie a údržba turistických chodníkov     







CIEĽ 3: DOPRAVNÁ A TECHNICKÁ INFRAŠTRUKTÚRA







Priorita 3.1: Cestná doprava

Opatrenie 3.1.1: Vyhotovenie dopravného projektu miestnych komunikácií

Aktivita 3.1.1.1: Pasportizácia     







Aktivita 3.1.1.2: Oprava pešej lávky cez potok Krupinica      

Aktivita 3.1.1.3: Oprava cestných komunikácií v obci      

Aktivita 3.1.1.4: Rekonštrukcia chodníkov v obci      

Priorita 3.2: Rozvoj technickej infraštruktúry





Opatrenie 3.2.1: Kanalizácia

Aktivita 3.2.1.1: Výstavba ČOV a kompletná kanalizácia v obci      

CIEĽ 4: BÝVANIE

Priorita 4.1: Rozvoj bývania

Opatrenie 4.1.1: Vymedzenie plochy na bývanie

Aktivita 4.1.1.1: Výstavba nájomných bytov      

CIEĽ 5: ŠPORT A REKREÁCIA

Priorita 5.1: Rozvoj športu a rekreácie

Opatrenie 5.1.1: Obnova a výstavba športovísk

Aktivita 5.1.1.1: Výstavba multifunkčného ihriska v areáli futbalového ihriska    



Aktivita 5.1.1.2: Výstavba detského ihriska v areáli MŠ      

CIEĽ 6: OBČIANSKA VYBAVENOSŤ

Priorita 6.1: Obnova OV

Opatrenie 6.1.1: Rekonštrukčné práce



Aktivita 6.1.1.1: Rekonštrukcia kultúrneho domu 🏠 ★ 🌙 € 🗨️ 📍

Aktivita 6.1.1.2: Rekonštrukcia budovy skladu 🏠 ★ 🌙 € 🗨️ 📍

Aktivita 6.1.1.3: Rekonštrukcia hasičskej zbrojnice 🏠 ★ € 🗨️ 📍

Opatrenie 6.1.2: Trhové miesta

Aktivita 6.1.2.1: Obnova trhového miesta 🏠 ★ 🗨️ 📍



PROGRAMOVÁ ČASŤ

Programová (plánovacia) časť obsahuje najmä zoznam opatrení a aktivít, potrebných na zabezpečenie realizácie PHRSR. Obsahuje podrobnejšie rozpracovanie cieľov minimálne na úrovni opatrení a aktivít, ktoré sú tvorené vecne príbuznými skupinami projektov.



FORMULÁR Č. P 1 - PREHĽAD OPATRENÍ, PROJEKTOV A AKTIVÍT PODĽA OBLASTÍ

| Opatrenie | Projekt/Aktivita | Prioritná oblasť |
|---|--|--------------------------------------|
| 1.1.1 Priestor na vybudovanie zberného dvora | 1.1.1.1 Výstavba zberného dvora | 1.1 Ochrana prírody a krajiny |
| 1.1.2 Obecné kompostovisko | 1.1.2.1 Vybudovanie obecného kompostoviska | |
| 1.1.3 Odpadové hospodárstvo | 1.1.3.1 Spracovanie biologicky rozložiteľného odpadu | |
| 2.1.1 Rozvoj turistického ruchu | 2.1.1.1 Rozšírenie a údržba turistických chodníkov | 2.1 Turizmus |
| 3.1.1 Vyhotovenie dopravného projektu miestnych komunikácií | 3.1.1.1 Pasportizácia | 3.1 Cestná doprava |
| | 3.1.1.2 Oprava pešej lávky cez potok Krupinica | |
| | 3.1.1.3 Oprava cestných komunikácií v obci | |
| | 3.1.1.4 Rekonštrukcia chodníkov v obci | |
| 3.2.1 Kanalizácia | 3.2.1.1 Výstavba ČOV a kompletná kanalizácia v obci | 3.2 Rozvoj technickej infraštruktúry |
| 4.1.1 Vymedzenie plochy na bývanie | 4.1.1.1 Výstavba nájomných bytov | 4.1 Rozvoj bývania |
| 5.1.1 Obnova a výstavba športovísk | 5.1.1.1 Výstavba multifunkčného ihriska v areáli futbalového ihriska | 5.1 Rozvoj športu a rekreácie |
| | 5.1.1.2 Výstavba detského | |



| Opatrenie | Projekt/Aktivita | Prioritná oblasť |
|---------------------------|---|------------------|
| | ihriská v areáli MŠ | |
| 6.1.1 Rekonštrukčné práce | 6.1.1.1 Rekonštrukcia kultúrneho domu | 6.1 Obnova OV |
| | 6.1.1.2 Rekonštrukcia budovy skladu | |
| | 6.1.1.3 Rekonštrukcia hasičskej zbrojnice | |
| 6.1.2 Trhové miesta | 6.1.2.1 Obnova trhového miesta | |

4.1 DOPLŇUJÚCE ÚDAJE



FORMULÁR Č. P 2 - ZOZNAM UKAZOVATEĽOV CIEĽOV/PRIORITNÝCH OBLASTÍ

| | Ukazovateľ | Definícia | Informačný zdroj/odkaz | Merná jednotka | Východiskový rok/hodnota | Cieľový rok/hodnota |
|---|-------------------------|----------------------|------------------------|------------------|-----------------------------------|--|
| Prioritná oblasť 1: Ochrana prírody a krajiny | | | | | | |
| Opatrenie 1.1.1/Aktivita 1.1.1.1: Priestor na vybudovanie zberného dvora/Výstavba zberného dvora | | | | | | |
| Hlavné ukazovatele | Výstavba zberného dvora | Ukazovatele výsledku | Starosta | m ² . | 2023 | 2023 |
| | | | | | v Obci sa nenachádza zberný dvor. | Zakúpenie technologických zariadení na zber odpadu, spracovanie BRKO, váženie odpadu, rekonštrukcia oplotenia, vrátane osadenia brány. |



[▲ Návrat na hierarchickú štruktúru](#)

| | Ukazovateľ | Definícia | Informačný zdroj/odkaz | Merná jednotka | Východiskový rok/hodnota | Cieľový rok/hodnota |
|--|-------------------------------------|----------------------|------------------------|----------------|---|------------------------------|
| Prioritná oblasť 1: Ochrana prírody a krajiny | | | | | | |
| Opatrenie 1.1.2/Aktivita 1.1.2.1: Obecné kompostovisko/Vybudovanie obecného kompostoviska | | | | | | |
| Hlavné ukazovatele | Vybudovanie obecného kompostoviska. | Ukazovatele výsledku | Starosta | m ³ | 2021 | 2021 |
| | | | | | V obci sa nenachádza obecné kompostovisko, preto je potrebná jeho realizácia na mieste, ktoré určí starosta obce. | Úspešná realizácia projektu. |

[▲ Návrat na hierarchickú štruktúru](#)



| | Ukazovateľ | Definícia | Informačný zdroj/odkaz | Merná jednotka | Východiskový rok/hodnota | Cieľový rok/hodnota |
|---|------------|-----------|------------------------|----------------|--------------------------|---------------------|
| Prioritná oblasť 1: Ochrana prírody a krajiny | | | | | | |
| Opatrenie 1.1.3/Aktivita 1.1.3.1: Odpadové hospodárstvo/Spracovanie biologicky rozložiteľného odpadu | | | | | | |

▲ [Návrat na hierarchickú štruktúru](#)

| | Ukazovateľ | Definícia | Informačný zdroj/odkaz | Merná jednotka | Východiskový rok/hodnota | Cieľový rok/hodnota |
|---|---|----------------------|------------------------|------------------|---|------------------------------|
| Prioritná oblasť 1: Turizmus | | | | | | |
| Opatrenie 2.1.1/Aktivita 2.1.1.1: Rozvoj turistického ruchu/Rozšírenie a údržba turistických chodníkov | | | | | | |
| | | | | | 2022 | 2024 |
| Hlavné ukazovatele | Rozšírenie a údržba turistických chodníkov. | Ukazovatele výsledku | Starosta | m ² . | Turistické chodníky sa pravidelne neudržiavajú, je potrebné rozšíriť turistické trasy | Úspešná realizácia projektu. |



| | Ukazovateľ | Definícia | Informačný zdroj/odkaz | Merná jednotka | Východiskový rok/hodnota | Cieľový rok/hodnota |
|--|------------|-----------|------------------------|----------------|--------------------------|---------------------|
| | | | | | a opraviť značenia. | |

▲ [Návrat na hierarchickú štruktúru](#)

| | Ukazovateľ | Definícia | Informačný zdroj/odkaz | Merná jednotka | Východiskový rok/hodnota | Cieľový rok/hodnota |
|--|-----------------------|--------------------|------------------------|----------------|--|------------------------------|
| Prioritná oblasť 1: Cestná doprava | | | | | | |
| Opatrenie 3.1.1/Aktivita 3.1.1.1: Vyhodenie dopravného projektu miestnych komunikácií/Pasportizácia | | | | | | |
| Hlavné ukazovatele | Pasportizácia dopravy | Ukazovatele dopadu | Starosta | Počet značení. | 2022 | 2023 |
| | | | | | Pasport rieši v celej obci zmapovanie existujúceho stavu, konzultácie s investorom, zapracovanie | Úspešná realizácia projektu. |



| | Ukazovateľ | Definícia | Informačný zdroj/ odkaz | Merná jednotka | Východiskový rok/ hodnota | Cieľový rok/ hodnota |
|--|------------|-----------|-------------------------|----------------|--|----------------------|
| | | | | | požiadaviek investora a príslušného dopravného inšpektorátu policajného zboru a následne vytvorenie finálnej verzie pasportu a zosumarizovanie kompletného zvislého dopravného značenia, vodorovného dopravného značenia a priechodov pre chodcov. | |



| | Ukazovateľ | Definícia | Informačný zdroj/ odkaz | Merná jednotka | Východiskový rok/ hodnota | Cieľový rok/ hodnota |
|---|-------------------------------------|----------------------|-------------------------|------------------|--|--|
| Opatrenie 3.1.1/Aktivita 3.1.1.2: Vyhodenie dopravného projektu miestnych komunikácií/Oprava pešej lávky cez potok Krupinica | | | | | | |
| Hlavné ukazovatele | Oprava pešej lávky | Ukazovatele dopadu | Starosta | Most. | 2021 Pešia lávka je v havarijnom stave. | 2021 Vybudovanie novej pešej lávky, ktorá bude obsahovať všetky bezpečnostné aspekty. |
| Opatrenie 3.1.1/Aktivita 3.1.1.3: Vyhodenie dopravného projektu miestnych komunikácií/Oprava cestných komunikácií v obci | | | | | | |
| Hlavné ukazovatele | Oprava cestných komunikácií v obci. | Ukazovatele výsledku | Starosta | m ² . | 2021 Na niektorých úsekoch cestnej | 2022 Vypracovanie štúdie. |



| | Ukazovateľ | Definícia | Informačný zdroj/ odkaz | Merná jednotka | Východiskový rok/ hodnota | Cieľový rok/ hodnota |
|---|---------------------------------|----------------------|-------------------------|------------------|--|---|
| | | | | | komunikácie sa nachádza množstvo jám a výtlkov a dochádza k poškodzovaniu motorových vozidiel. | |
| Opatrenie 3.1.1/Aktivita 3.1.1.4: Vyhotovenie dopravného projektu miestnych komunikácií/Rekonštrukcia chodníkov v obci | | | | | | |
| Hlavné ukazovatele | Rekonštrukcia chodníkov v obci. | Ukazovatele výsledku | Starosta | m ² . | 2022 | 2023 |
| | | | | | V niektorých častiach obce sa ešte nenachádzajú chodníky. | Vypracovanie štúdie na výstavbu chodníkov v celej obci, pretože urbánna |



| | Ukazovateľ | Definícia | Informačný zdroj/ odkaz | Merná jednotka | Východiskový rok/ hodnota | Cieľový rok/ hodnota |
|--|------------|-----------|-------------------------|----------------|---------------------------|-----------------------------------|
| | | | | | | bezpečnosť občanov je nevyhnutná. |

▲ [Návrat na hierarchickú štruktúru](#)

| | Ukazovateľ | Definícia | Informačný zdroj/odkaz | Merná jednotka | Východiskový rok/hodnota | Cieľový rok/ hodnota |
|--|--|----------------------|------------------------|------------------|---|---|
| Prioritná oblasť 2: Rozvoj technickej infraštruktúry | | | | | | |
| Opatrenie 3.2.1/Aktivita 3.2.1.1: Kanalizácia/Výstavba ČOV a kompletná kanalizácia v obci | | | | | | |
| Hlavné ukazovatele | Výstavba ČOV a kompletná kanalizácia v obci. | Ukazovatele výsledku | Starosta | m ³ . | 2023 | 2025 |
| | | | | | V obci sa nenachádza čistička odpadových vôd, ani | Vypracovanie projektu na výstavku kanalizácie a ČOV v obci. |



| | Ukazovateľ | Definícia | Informačný zdroj/odkaz | Merná jednotka | Východiskový rok/hodnota | Cieľový rok/hodnota |
|--|------------|-----------|------------------------|----------------|--------------------------|---------------------|
| | | | | | kanalizácia. | |

▲ [Návrat na hierarchickú štruktúru](#)

| | Ukazovateľ | Definícia | Informačný zdroj/odkaz | Merná jednotka | Východiskový rok/hodnota | Cieľový rok/hodnota |
|--|---------------------------|--------------------|------------------------|---|--|---|
| Prioritná oblasť 1: Rozvoj bývania | | | | | | |
| Opatrenie 4.1.1/Aktivita 4.1.1.1: Vymedzenie plochy na bývanie/Výstavba nájomných bytov | | | | | | |
| Hlavné ukazovatele | Výstavba nájomných bytov. | Ukazovatele dopadu | Starosta | m ² , počet a veľkosť bytov. | 2023 | 2025 |
| | | | | | V obci sa nenachádza momentálne žiadna bytovka. V obci je záujem o nájomné byty, nakoľko | Vypracovať projektovú dokumentáciu na výstavbu bytových domov v obci. |



| | Ukazovateľ | Definícia | Informačný zdroj/odkaz | Merná jednotka | Východiskový rok/hodnota | Cieľový rok/hodnota |
|--|------------|-----------|------------------------|----------------|--|---------------------|
| | | | | | je v obci negatívny demografický vývoj aj toto je spôsob, ako prilákať nových občanov a udržať si mladé rodiny v obci. | |

▲ [Návrat na hierarchickú štruktúru](#)

| | Ukazovateľ | Definícia | Informačný zdroj/odkaz | Merná jednotka | Východiskový rok/hodnota | Cieľový rok/hodnota |
|--|------------|-----------|------------------------|----------------|--------------------------|---------------------|
| Prioritná oblasť 1: Rozvoj športu a rekreácie | | | | | | |



| | Ukazovateľ | Definícia | Informačný zdroj/odkaz | Merná jednotka | Východiskový rok/hodnota | Cieľový rok/hodnota |
|--|----------------------------------|----------------------|------------------------|------------------|--|----------------------------------|
| Opatrenie 5.1.1/Aktivita 5.1.1.1: Obnova a výstavba športovísk/Výstavba multifunkčného ihriska v areáli futbalového ihriska | | | | | | |
| Hlavné ukazovatele | Výstavba multifunkčného ihriska. | Ukazovatele výsledku | Starosta | m ² . | 2022 | 2023 |
| | | | | | V obci sa nenachádza žiadne multifunkčné ihrisko, pre deti a dospelých, preto je potrebné vypracovať projektovú štúdiu na výstavbu multifunkčného ihriska v areáli | Vypracovanie projektovej štúdie. |



| | Ukazovateľ | Definícia | Informačný zdroj/odkaz | Merná jednotka | Východiskový rok/hodnota | Cieľový rok/hodnota |
|---|----------------------------|----------------------|------------------------|----------------------------|---|--|
| | | | | | futbalového ihriska. | |
| Opatrenie 5.1.1/Aktivita 5.1.1.2: Obnova a výstavba športovísk/Výstavba detského ihriska v areáli MŠ | | | | | | |
| Hlavné ukazovatele | Výstavba detského ihriska. | Ukazovatele výsledku | Starosta | Počet (ks) hracích prvkov. | 2024 | 2024 |
| | | | | | V areáli MŠ je nedostatočný počet hracích prvkov pre deti a ich rozvoj, preto je potrebné a žiadúce postaviť detské ihrisko v materskej škôlke. | Vypracovanie štúdie na výstavbu ihriska. |



▲ [Návrat na hierarchickú štruktúru](#)

| | Ukazovateľ | Definícia | Informačný zdroj/odkaz | Merná jednotka | Východiskový rok/hodnota | Cieľový rok/hodnota |
|--|-------------------------------|--------------------|------------------------|------------------|---|--|
| Prioritná oblasť 1: Obnova OV | | | | | | |
| Opatrenie 6.1.1/Aktivita 6.1.1.1: Rekonštrukčné práce/Rekonštrukcia kultúrneho domu | | | | | | |
| Hlavné ukazovatele | Rekonštrukcia kultúrneho domu | Ukazovatele dopadu | Starosta | m ² | 2021 | 2023 |
| | | | | | V obci je potrebná rekonštrukcia kultúrneho domu, ktorý je centrom spoločenského a kultúrneho života. | Vypracovanie projektového zámeru na rekonštrukciu kultúrneho domu. |
| Opatrenie 6.1.1/Aktivita 6.1.1.2: Rekonštrukčné práce/Rekonštrukcia budovy skladu | | | | | | |
| Hlavné | Rekonštrukcia budovy skladu | Ukazovatele | Starosta | m ² . | 2021 | 2021 |



| | Ukazovateľ | Definícia | Informačný zdroj/odkaz | Merná jednotka | Východiskový rok/hodnota | Cieľový rok/hodnota |
|--|-----------------------------------|--------------------|------------------------|------------------|---|---|
| ukazovatele | | výsledku | | | Budova skladu je v nevyhovujúcom stave a je potrebná rekonštrukcia a renovácia skladových priestorov. | Vypracovanie projektu, na získanie finančných prostriedkov a úspešná realizácia projektu. |
| Opatrenie 6.1.1/Aktivita 6.1.1.3: Rekonštrukčné práce/Rekonštrukcia hasičskej zbrojnice | | | | | | |
| Hlavné ukazovatele | Rekonštrukcia hasičskej zbrojnice | Ukazovatele dopadu | Starosta | m ² . | 2022 V obci sa nachádza hasičská zbrojnica, ktorá je v zlom stave | 2022 Úspešná realizácia projektu, na rekonštrukciu hasičskej |



| | Ukazovateľ | Definícia | Informačný zdroj/odkaz | Merná jednotka | Východiskový rok/hodnota | Cieľový rok/hodnota |
|--|------------|-----------|------------------------|----------------|---|---------------------|
| | | | | | a je potrebná rekonštrukcia celého objektu. | zbrojnice. |

▲ [Návrat na hierarchickú štruktúru](#)

| | Ukazovateľ | Definícia | Informačný zdroj/odkaz | Merná jednotka | Východiskový rok/hodnota | Cieľový rok/hodnota |
|---|------------------------|----------------------|------------------------|-------------------------|--|-----------------------------|
| Prioritná oblasť 1: Obnova OV | | | | | | |
| Opatrenie 6.1.2/Aktivita 6.1.2.1: Trhové miesta/Obnova trhového miesta | | | | | | |
| Hlavné ukazovatele | Obnova trhového miesta | Ukazovatele výsledku | starosta | Počet Ks trhových miest | 2022 | 2023 |
| | | | | | V obci je potrebná obnova a rekonštrukcia trhových miest v centre obce | Úspešná realizácia projektu |



| | Ukazovateľ | Definícia | Informačný zdroj/odkaz | Merná jednotka | Východiskový rok/hodnota | Cieľový rok/hodnota |
|--|------------|-----------|------------------------|----------------|--------------------------|---------------------|
| | | | | | Horné Turóvce | |

▲ [Návrat na hierarchickú štruktúru](#)



FORMULÁR Č. P 3 - SÚHRNNÝ PREHĽAD PROJEKTOVÝCH ZÁMEROV

| | | | |
|---|---|--|-----|
| Poradové číslo | 5 | | |
| Názov obce | Horné Turóvce | | |
| Názov investora | | | |
| Typ zámeru | Výstavba zberného dvora | | |
| Vzťah k územnému plánu | Aktivita nemá vzťah k územnému plánu | | |
| Klasifikácia investície (stavby) - triedy | | | |
| Zameranie projektu | Projekt je zameraný na separáciu a triedenie odpadu. | | |
| Stručný popis | Zakúpenie technologických zariadení na zber odpadu, spracovanie BRKO, váženie odpadu atď. | | |
| Oblasť, na ktorú je projektový zámer orientovaný | Oblasť | Kategória | Iné |
| | Životné prostredie. | Odpadové hospodárstvo. | |
| Ukazovatele výstupov | Ukazovateľ/jednotka | Plánovaná hodnota | |
| | m ² . | Zakúpenie technologických zariadení na zber odpadu, spracovanie BRKO, váženie odpadu, rekonštrukcia oplotenia, vrátane osadenia brány. | |
| Stav pripravenosti projektového zámeru | Stav | Iné | |
| | Projekt je pripravený. | | |
| Predpokladaný termín realizácie (od-do) | 2023 až 2023 | | |
| Predpokladané náklady | | | |



| | | |
|--|------------------------------------|-----|
| Priorita zámeru | Priorita | Iné |
| | Kompletná výstavba zberného dvora. | |
| Spolupráca partnerov pri realizácií | | |
| Realizácia projektu je viazaná na podmienku | | |

▲ [Návrat na hierarchickú štruktúru](#)

FORMULÁR Č. P 4 - FORMULÁR NA PRÍPRAVU PROJEKTOV

| | |
|---------------------------------------|--|
| Názov projektu | Výstavba zberného dvora |
| Garant | Obec Horné Turóvce |
| Kontaktná osoba garanta | Peter Varga |
| Partneri garanta | Obecné zastupiteľstvo a obecná komisia. |
| Začatie a ukončenie projektu | 2023 až 2023 |
| Stav projektu pred realizáciou | Je vybratá lokalita pre budovanie a vypracovaná projektová štúdia. |
| Cieľ projektu | Úspešná realizácia projektu. |
| Výstupy | Týždenná separácia odpadu. |
| Používatelia | Obyvatelia obce. |
| Indikátory monitoringu | m ² . |
| Zmluvné podmienky | |
| Riziká | Neschválenie projektu, nedostatok financií. |
| Poznámky | |

▲ [Návrat na hierarchickú štruktúru](#)



REALIZAČNÁ ČASŤ

Realizačná časť je zameraná na popis postupov inštitucionálneho a organizačného zabezpečenia realizácie PHRSR. Ďalej obsahuje systém monitorovania a hodnotenia plnenia programu na základe stanovených merateľných ukazovateľov a vecný a časový harmonogram realizácie programu formou akčných plánov.



5.1 INŠTITUCIONÁLNE A ORGANIZAČNÉ ZABEZPEČENIE

Inštitucionálne a organizačné parametre definuje zákon NR SR č. 369/1990 Z. z., o obecnom zriadení v znení neskorších predpisov. Obec podľa novely zákona č. 539/2008: spracúva, schvaľuje, riadi a pravidelne vyhodnocuje plnenie PHRSR, poskytuje súčinnosť pri príprave a realizácii PHRSR VÚC v území regiónu, poskytuje súčinnosť pri príprave regionálnych operačných programov a spolupracuje pri zabezpečovaní rozvojových spoločných zámerov. Do procesu zabezpečenia realizácie jednotlivých opatrení sú zapojené štyri organizačné zložky:

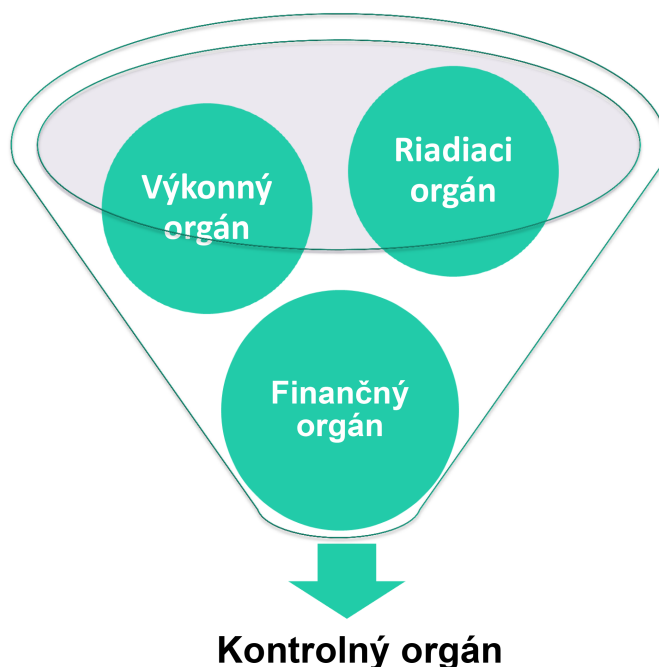

Riadiacim orgánom, zodpovedným za zabezpečenie realizácie PHRSR, je starosta a obecné zastupiteľstvo. Orgán navrhuje, riadi a zlepšuje procesy rozvoja s cieľom podporovať politiku a stratégiu definovanú v schválenom programovom dokumente tak, aby ním zabezpečované činnosti boli s ostatnými orgánmi koordinované a prispievali k efektívnosti a účinnosti podpory rozvoja aktivít na území obce.

Výkonným orgánom sú poverení pracovníci. Jedná sa zároveň aj o externé firmy, ktoré budú vykonávať plnenie jednotlivých aktivít a rozvojových cieľov riešeného územia.

Finančným orgánom je hlavná účtovníčka/účtovník riešeného územia. Dohliada na spracovanie všetkých dokumentov do účtovníctva a administratívy riešeného územia.



Kontrolný orgán je zastúpený hlavným kontrolórom/hlavnou kontrolórkou riešeného územia. Ten dohliada na vykonávanie jednotlivých aktivít na obecnej úrovni. Jeho úlohou je kontrolovať naplnenie jednotlivých opatrení a vypracovávať správu o kontrole.

FORMULÁR Č. R 2 - KRITÉRIÁ HODNOTENIA PHRSR

| Skupina kritérií/Kritérium | Váha kritéria/Body | Rozsah bodového hodnotenia | Poznámka |
|---|--------------------|----------------------------|---|
| Obsah dokumentu | 3 | 0-4 | Dokument spĺňa potrebné náležitosti, avšak neobsahuje všetky doplnkové formuláre. |
| Zrozumiteľnosť dokumentu | 3 | 0-4 | Dokument je po odbornej stránke zrozumiteľný, avšak niektoré časti sú zbytočne zložito písané pre laickú verejnosť. |
| Prehľadnosť dokumentu | 4 | 0-4 | Dokument má jasnú štruktúru a atraktívny dizajn. |
| Väzby dokumentu na iné strategické dokumenty na miestnej, regionálnej a národnej úrovni | 2 | 0-4 | PHRSR nadväzuje len na základné strategické dokumenty VÚC (územný plán a PHRSR). |
| Súlad navrhovanej stratégie s potenciálom územia | 4 | 0-4 | Zvolená stratégia je ideálna vzhľadom k potenciálu daného územia. |
| Postupy monitorovania a hodnotenia | 3 | 0-4 | Jednotlivé kroky monitorovania a hodnotenia spĺňajú všetky náležitosti, ale sú popísané príliš všeobecne. |



| Skupina kritérií/Kritérium | Váha kritéria/ Body | Rozsah bodového hodnotenia | Poznámka |
|----------------------------|------------------------|----------------------------|----------|
| Iné... | ... | 0-4 | ... |

FORMULÁR Č. R 1 - AKČNÝ PLÁN

| Akčný plán pre oblasť 1.1 Ochrana prírody a krajiny | | | | |
|--|-----------------|-----------------------|--------------|-------------------------|
| Opatrenie, aktivita | Termín (rok) | Zodpovedný | Financovanie | Ukazovateľ výstupu |
| Opatrenie 1.1.1: Priestor na vybudovanie zberného dvora | | | | |
| Aktivita 1.1.1.1: Výstavba zberného dvora | 2023 až 2023 | Obec Horné Turóvce | | m ² . - 2023 |
| Opatrenie 1.1.2: Obecné kompostovisko | | | | |
| Aktivita 1.1.2.1: Vybudovanie obecného kompostoviska | 2021 až 2021 | Obec Horné Turóvce | | m ³ - 2021 |
| Opatrenie 1.1.3: Odpadové hospodárstvo | | | | |
| Aktivita 1.1.3.1: Spracovanie biologicky rozložiteľného odpadu | 2021 až do 2025 | Obec Horné Turóvce | | ks - do 2025 |

▲ [Návrat na hierarchickú štruktúru](#)

| Akčný plán pre oblasť 2.1 Turizmus | | | | |
|---|--------------|------------|--------------|-------------------------|
| Opatrenie, aktivita | Termín (rok) | Zodpovedný | Financovanie | Ukazovateľ výstupu |
| Opatrenie 2.1.1: Rozvoj turistického ruchu | | | | |
| Aktivita 2.1.1.1: | 2022 až | Obec Horné | | m ² . - 2024 |



| Akčný plán pre oblasť 2.1 Turizmus | | | | |
|--|--------------|------------|--------------|--------------------|
| Opatrenie, aktivita | Termín (rok) | Zodpovedný | Financovanie | Ukazovateľ výstupu |
| Rozšírenie a údržba turistických chodníkov | 2024 | Turovce | | |

▲ [Návrat na hierarchickú štruktúru](#)

| Akčný plán pre oblasť 3.1 Cestná doprava | | | | |
|---|--------------|--------------------|--------------|-------------------------|
| Opatrenie, aktivita | Termín (rok) | Zodpovedný | Financovanie | Ukazovateľ výstupu |
| Opatrenie 3.1.1: Vyhotovenie dopravného projektu miestnych komunikácií | | | | |
| Aktivita 3.1.1.1: Pasportizácia | 2022 až 2023 | Obec Horné Turovce | | Počet značení. - 2023 |
| Aktivita 3.1.1.2: Oprava pešej lávky cez potok Krupinica | 2021 až 2021 | Obec Horné Turovce | | Most. - 2021 |
| Aktivita 3.1.1.3: Oprava cestných komunikácií v obci | 2021 až 2022 | Obec Horné Turovce | | m ² . - 2022 |
| Aktivita 3.1.1.4: Rekonštrukcia chodníkov v obci | 2022 až 2023 | Obec Horné Turovce | | m ² . - 2023 |

▲ [Návrat na hierarchickú štruktúru](#)

| Akčný plán pre oblasť 3.2 Rozvoj technickej infraštruktúry | | | | |
|--|--------------|------------|--------------|--------------------|
| Opatrenie, aktivita | Termín (rok) | Zodpovedný | Financovanie | Ukazovateľ výstupu |
| Opatrenie 3.2.1: Kanalizácia | | | | |



Akčný plán pre oblasť 3.2 Rozvoj technickej infraštruktúry

| Opatrenie, aktivita | Termín (rok) | Zodpovedný | Financovanie | Ukazovateľ výstupu |
|---|--------------|--------------------|--------------|-------------------------|
| Aktivita 3.2.1.1: Výstavba ČOV a kompletná kanalizácia v obci | 2023 až 2025 | Obec Horné Turóvce | | m ³ . - 2025 |

▲ [Návrat na hierarchickú štruktúru](#)

Akčný plán pre oblasť 4.1 Rozvoj bývania

| Opatrenie, aktivita | Termín (rok) | Zodpovedný | Financovanie | Ukazovateľ výstupu |
|--|--------------|--------------------|--------------|--|
| Opatrenie 4.1.1: Vymedzenie plochy na bývanie | | | | |
| Aktivita 4.1.1.1: Výstavba nájomných bytov | 2023 až 2025 | Obec Horné Turóvce | | m ² , počet a veľkosť bytov. - 2025 |

▲ [Návrat na hierarchickú štruktúru](#)

Akčný plán pre oblasť 5.1 Rozvoj športu a rekreácie

| Opatrenie, aktivita | Termín (rok) | Zodpovedný | Financovanie | Ukazovateľ výstupu |
|--|--------------|--------------------|--------------|-----------------------------------|
| Opatrenie 5.1.1: Obnova a výstavba športovísk | | | | |
| Aktivita 5.1.1.1: Výstavba multifunkčného ihriska v areáli futbalového ihriska | 2022 až 2023 | Obec Horné Turóvce | | m ² . - 2023 |
| Aktivita 5.1.1.2: Výstavba detského ihriska v areáli MŠ | 2024 až 2024 | Obec Horné Turóvce | | Počet (ks) hracích prvkov. - 2024 |

▲ [Návrat na hierarchickú štruktúru](#)



| Akčný plán pre oblasť 6.1 Obnova OV | | | | |
|--|-----------------|-----------------------|--------------|--------------------------------|
| Opatrenie, aktivita | Termín (rok) | Zodpovedný | Financovanie | Ukazovateľ výstupu |
| Opatrenie 6.1.1: Rekonštrukčné práce | | | | |
| Aktivita 6.1.1.1: Rekonštrukcia kultúrneho domu | 2021 až 2023 | Obec Horné Turóvce | | m ² - 2023 |
| Aktivita 6.1.1.2: Rekonštrukcia budovy skladu | 2021 až 2021 | Obec Horné Turóvce | | m ² . - 2021 |
| Aktivita 6.1.1.3: Rekonštrukcia hasičskej zbrojnice | 2022 až 2022 | Obec Horné Turóvce | | m ² . - 2022 |
| Opatrenie 6.1.2: Trhové miesta | | | | |
| Aktivita 6.1.2.1: Obnova trhového miesta | 2022 až 2023 | Obec Horné Turóvce | | Počet Ks trhových miest - 2023 |

▲ [Návrat na hierarchickú štruktúru](#)

5.2 MONITOROVANIE A HODNOTENIE

Program hospodárskeho rozvoja a sociálneho rozvoja (PHRSR) je živý dokument. V záujme efektívneho a koordinovaného postupu by mali byť jednotlivé navrhované projekty z rozvojovej stratégie (Formulár č. S 1 - Hierarchia strategických cieľov) pravidelne kontrolované a vyhodnocované (odporúča sa v intervale 6 – 12 mesiacov, podľa uváženia). Monitoring stratégie v súlade s navrhovanou organizačnou štruktúrou je zabezpečovaný na dvoch základných úrovniach. Prvou je získavanie a prvotné spracovanie informácií z terénu.

Na jednej strane je potrebné sledovať realizované a pripravované aktivity, na druhej strane ukazovatele pôsobenia a dopadov implementácie PHRSR na život obyvateľov v obci a jej celkový



rozvoj. Tieto úlohy môžu zabezpečovať iba pracovníci aktívni priamo v teréne. Odporúča sa zabezpečiť systém (skupinu pracovníkov, aktivistov) spolupracujúcich na tejto úlohe. K zabezpečeniu monitoringu je potrebné spracovať systém kritérií, ukazovateľov a metodiku monitoringu tak, aby bolo možné reálne vyhodnocovať prebiehajúce procesy. Druhou úrovňou je odborné vyhodnocovanie informácií a sledovanie plnenia cieľov a priorít. Monitorovanie plnenia PHRSR bude stálym a dlhodobým procesom, zameraným na sledovanie kvalitatívnych a kvantitatívnych zmien pomocou vybraných ukazovateľov. Jeho cieľom bude získavanie informácií o skutočnom plnení opatrení, zameraných na zmenu negatívneho vývoja, resp. o potrebe zmeniť ich výber alebo spôsob realizácie. Stabilizovať zásady procesu monitorovania umožní priebežná i etapovitá kontrola realizácie programu. Nevyhnutnou podmienkou monitoringu je organizačné a metodické zabezpečenie riešenia operatívnych problémov a z nich vyplývajúce zmenové riadenie. Monitorovanie plnenia PHRSR bude obsahovať nasledovné činnosti:

- každoročné hodnotenie napĺňania cieľov stanovených v PHRSR
- vyhodnotenie dosiahnutých výsledkov ako popis stupňa realizovaných cieľov a opatrení
- vyhodnotenie dopadov aktivít na obec a jej rozvoj

Uvedené činnosti, uskutočnené v procese monitorovania, umožnia zhodnotiť postup v realizácii plánovaných úloh. Tento proces znamená sledovanie výstupov, financovanie jednotlivých činností, projektov alebo etáp. Monitorovanie sa uskutočňuje prostredníctvom ukazovateľov, ktoré sa vzťahujú na špecifické ciele, objasňujú stav implementácie, výsledkov a dopadov a poukazujú na dosiahnutý vývoj vo vzťahu k finančnému plánu.

Cieľom monitorovania, ktoré by malo byť vykonávané pracovnými skupinami, bude zabezpečiť konzistentné, pravdivé a pravidelné informácie o realizovaných a ukončených projektoch. Vhodným spôsobom na realizáciu monitoringu sú kvantitatívne (merateľné) ukazovatele úspešnosti, ktoré dávajú jednoznačnú odpoveď na stupeň alebo mieru naplnenia projektu v danom časovom období. Spôsob práce pracovnej skupiny, uskutočňujúcej monitorovanie a hodnotenie, vyplynie zo samotného charakteru projektu.

Zmyslom procesu hodnotenia je sumarizovať výstupy získané monitorovaním projektov na získanie informácií o účinnosti a efektívnosti vynaložených nákladov. Tieto informácie sa transformujú do monitorovacích a hodnotiacich správ, ktoré sa prerokovávajú na zasadnutiach



obecného zastupiteľstva, resp. komisie pre rozvoj obce.

Proces hodnotenia využíva ako svoje vstupy všetky dáta získavané v procese monitorovania. Výstupom procesu hodnotenia, resp. celého procesu monitorovania a hodnotenia, sú hodnotiace a monitorovacie správy. Hodnotenie je vykonávané pravidelne za účelom merania efektivity voči cieľom projektov. Vykonáva sa v priebehu realizácie jednotlivých projektov a taktiež po ich ukončení. Posudzuje sa hlavne vecná stránka a vzniknuté problémy. Riešenie prioritných problémov sa posudzuje s použitím kritérií voči stanoveným ukazovateľom. Hodnotenie znamená kritické a objektívne overovanie. Plní funkciu spätnej väzby. Hodnotenie sa opiera o monitorovacie činnosti, ktoré mu poskytujú nevyhnutné informácie.

Základné monitorovacie ukazovatele plnenia programu hospodárskeho rozvoja a sociálneho rozvoja:

- počet pripravených investičných aktivít
- počet zrealizovaných investičných aktivít
- objem zrealizovaných investičných aktivít
- objem získaných prostriedkov z externých zdrojov
- objem aktivizovaných vnútorných zdrojov
- miera zapojenia obyvateľov a ostatných aktérov do aktivít PHRSR
- miera skvalitnenia poskytovaných služieb v riešenom území
- počet a rozsah poskytovaných služieb v riešenom území
- miera zvýšenia kvality a pripravenosti ľudských kapacít v riešenom území
- miera zvýšenia návštevnosti riešeného územia
- miera zviditeľnenia sa riešeného územia v regióne, v SR a EÚ
- počet a kvalita zrealizovaných občianskych aktivít
- miera skvalitnenia života obyvateľov riešeného územia

FORMULÁR Č. R 5 - PLÁN HODNOTENIA A MONITOROVANIA

| Typ hodnotenia | Vykonať prvýkrát | Dôvod vykonania/periodicita |
|-------------------------------|---|---|
| Strategické hodnotenie | Dlhodobé, vopred naplánované a hĺbkové. Jeho súčasťou by mali | Zistenie stavu dokumentu k reálnemu stavu riešeného |



| Typ hodnotenia | Vykonať prvýkrát | Dôvod vykonania/periodicita |
|--|---|---|
| | <p>byť diskusie a konzultácie o naplnených a nenaplnených cieľoch. Dátum (rok), kedy sa má vykonať prvý krát, si určí samospráva riešeného územia sama.</p> | <p>územia, čo sa naplnilo a čo nenaplnilo, riešenia príp. vzniknutých problémov a pod. Periodicita, resp. pravidelné opakovanie, je vhodná raz ročne.</p> |
| <p>Operatívne hodnotenie</p> | <p>Vykonáva sa pravidelnejšie a častejšie, je založené na krátkodobej báze. Dátum (mesiac a rok), kedy sa má vykonať prvý krát, si určí samospráva riešeného územia sama.</p> | <p>Hodnotia sa jednotlivé aspekty PHRSR, najmä realizácia jednotlivých projektov a ich vplyv na samotné riešené územie. Vykonáva sa ideálne viac krát ročne (min. 2-krát).</p> |
| <p>Tematické hodnotenie časti PHRSR</p> | <p>Realizuje sa na konkrétnu časť dokumentu (obvykle strategickú), v rámci ktorej sa identifikujú možné problémy. Dátum (mesiac a rok), kedy sa má vykonať prvý krát, si určí samospráva riešeného územia sama.</p> | <p>Hodnotí sa vybraná časť dokumentu alebo konkrétny projektový zámer, napr. v prípade, keď je považovaný za rizikový, čo vyplýva z predchádzajúcej monitorovacej správy. Periodicitu si určí samospráva riešeného územia sama.</p> |
| <p>Ad hoc mimoriadne hodnotenie</p> | <p>Ad hoc, alebo tzv. hodnotenie „za horúca“, sa vykonáva podľa aktuálnej potreby, ak si to vyžiada situácia (napr. vznikne nečakaný problém). Nie je vopred stanovené, kedy sa má realizovať prvý krát.</p> | <p>Vykonáva sa podľa aktuálnej potreby, ktorá vznikla nečakaným odklonením sa od stanovených cieľov, plánovaných hodnôt alebo pri návrhu zmeny obsahovej štruktúry dokumentu. Nepravidelná periodicita, podľa potreby.</p> |



| Typ hodnotenia | Vykonať prvýkrát | Dôvod vykonania/periodicita |
|---|---|--|
| <p>Ad hoc hodnotenie celého PHRSR alebo jeho časti</p> | <p>Podobne ako mimoriadne hodnotenie, len sa určí, či je zamerané na vybranú časť, alebo celý dokument. Nie je vopred stanovené, kedy sa má realizovať prvý krát.</p> | <p>Vykonáva sa na základe rozhodnutia starostu/primátora, kontrolného orgánu obce/mesta, podnetu poslancov, príp. na základe protokolu Národného kontrolného úradu SR.</p> <p>Nepravidelná periodicita, podľa potreby.</p> |

FORMULÁR Č. R 6 - KOMUNIKAČNÝ PLÁN PRE FÁZU REALIZÁCIE PHRSR

| Časový rámec | Miesto konania | Cieľová skupina | Forma | Téma, ciele | Vstupné údaje | Výstupy |
|----------------------------------|--------------------|-----------------|------------------|--|----------------------------------|--|
| <p>12/ 2020-02/ 2021</p> | <p>obecný úrad</p> | <p>poslanci</p> | <p>rokovanie</p> | <p>návrh rozpočtu k vybraným projektom PHRSR</p> | <p>rozpočet obce na rok 2020</p> | <p>finálny rozpočet k vybraným projektom</p> |



FINANČNÁ ČASŤ

Finančná časť obsahuje finančné zabezpečenie jednotlivých opatrení a aktivít. Táto časť obsahuje indikatívny finančný plán na celé obdobie realizácie PHRSR, model viaczdrojového financovania jednotlivých opatrení, aktivít (projektov) za účasti partnerov v území, hodnotiacu tabuľku pre výber projektov a výnosovo-nákladovú analýzu.



Finančné vyčíslenie jednotlivých aktivít sa v PHRSR uvádza pri väčšine opatrení a aktivít, potrebných na naplnenie cieľov programu. Tie sú stanovené odhadom, konečné rozpočty budú súčasťou vykonávacích plánov. Pri schvaľovaní financovania jednotlivých úloh sa bude prihliadať na ich dôležitosť a dopad na hospodársky, environmentálny a sociálny rozvoj obce. Viaceré úlohy sa môžu realizovať v rámci bežnej prevádzky, v rámci vlastných kapacít samosprávy, ale mnohé vyžadujú náročnejšie finančné a personálne zdroje a spoluprácu s inými subjektmi.

Potenciálne zdroje na realizáciu opatrení a aktivít PHSR sú:

- vlastné zdroje – rozpočet obce,
- bankové úvery,
- štátne dotácie z účelových fondov,
- financie z Národných projektov,
- štrukturálne fondy,
- nadácie, neinvestičné fondy,
- účelové fondy zahraničných zastupiteľstiev v SR,
- sponzoring podnikateľov, firiem, bankového sektora, súkromných osôb
- združovanie prostriedkov verejnej a neverejnej sféry, atď.

FORMULÁR Č. F 2 – FINANČNÝ RÁMEC PRE REALIZÁCIU PHRSR

| | | |
|--|---|--------------------------------|
| Názov cieľa | 1: Životné prostredie | |
| Názov priority | 1.1: Ochrana prírody a krajiny | |
| Názov opatrenia | 1.1.1: Priestor na vybudovanie zberného dvora | |
| Kód a názov projektu/aktivity | 1.1.1.1: Výstavba zberného dvora | |
| Hlavný ukazovateľ - výsledku, dosahu | m ² . | |
| Termín začatia a ukončenia realizácie projektu/ aktivity (mesiac/rok) | 2023 | 2023 |
| Verejné zdroje celkom | 200000 € | |
| Verejné zdroje | Národné zdroje celkom | Zdroje EÚ (EŠIF) celkom |



| | | |
|--|---------|----------|
| | 50000 € | 150000 € |
|--|---------|----------|

▲ [Návrat na hierarchickú štruktúru](#)

FORMULÁR Č. F 3 - HODNOTIACE TABUĽKY PRE VÝBER PROJEKTOV

| Kategória | Sociálny význam | Hospodársky/ekonomický význam | Technický stav | Dopad a vplyv výstavby |
|----------------------|-----------------|-------------------------------|----------------|------------------------|
| Hodnotiace kritérium | | | | |
| Hodnotenie | spĺňa | spĺňa | spĺňa | spĺňa |

▲ [Návrat na hierarchickú štruktúru](#)

FORMULÁR Č. F 2 – FINANČNÝ RÁMEC PRE REALIZÁCIU PHRSR

| | | |
|--|--|-------------------------|
| Názov cieľa | 1: Životné prostredie | |
| Názov priority | 1.1: Ochrana prírody a krajiny | |
| Názov opatrenia | 1.1.2: Obecné kompostovisko | |
| Kód a názov projektu/aktivity | 1.1.2.1: Vybudovanie obecného kompostoviska | |
| Hlavný ukazovateľ - výsledku, dosahu | m ³ | |
| Termín začatia a ukončenia realizácie projektu/aktivity (mesiac/rok) | 2021 | 2021 |
| Verejné zdroje celkom | 3000 € | |
| Verejné zdroje | Národné zdroje celkom | Zdroje EÚ (EŠIF) celkom |
| | 3000 € | 0 € |

▲ [Návrat na hierarchickú štruktúru](#)



FORMULÁR Č. F 3 - HODNOTIACE TABUĽKY PRE VÝBER PROJEKTOV

| Kategória | Sociálny význam | Hospodársky/ ekonomický význam | Technický stav | Dopad a vplyv výstavby |
|----------------------|-----------------|--------------------------------|----------------|------------------------|
| Hodnotiace kritérium | | | | |
| Hodnotenie | spĺňa | spĺňa | spĺňa | spĺňa |

▲ [Návrat na hierarchickú štruktúru](#)

FORMULÁR Č. F 2 - FINANČNÝ RÁMEC PRE REALIZÁCIU PHRSR

| | | | |
|---|--|-------------------------|--|
| Názov cieľa | 2: Cestovný ruch | | |
| Názov priority | 2.1: Turizmus | | |
| Názov opatrenia | 2.1.1: Rozvoj turistického ruchu | | |
| Kód a názov projektu/aktivity | 2.1.1.1: Rozšírenie a údržba turistických chodníkov | | |
| Hlavný ukazovateľ - výsledku, dosahu | m ² . | | |
| Termín začatia a ukončenia realizácie projektu/ aktivity (mesiac/rok) | 2022 | 2024 | |
| Verejné zdroje celkom | 33000 € | | |
| Verejné zdroje | Národné zdroje celkom | Zdroje EÚ (EŠIF) celkom | |
| | 3000 € | 30000 € | |

▲ [Návrat na hierarchickú štruktúru](#)

FORMULÁR Č. F 3 - HODNOTIACE TABUĽKY PRE VÝBER PROJEKTOV



| Kategória | Sociálny význam | Hospodársky/ekonomický význam | Technický stav | Dopad a vplyv výstavby |
|----------------------|-----------------|-------------------------------|----------------|------------------------|
| Hodnotiace kritérium | | | | |
| Hodnotenie | spĺňa | spĺňa | spĺňa | spĺňa |

▲ [Návrat na hierarchickú štruktúru](#)

FORMULÁR Č. F 2 - FINANČNÝ RÁMEC PRE REALIZÁCIU PHRSR

| | | | |
|--|--|-------------------------|--|
| Názov cieľa | 3: Dopravná a technická infraštruktúra | | |
| Názov priority | 3.1: Cestná doprava | | |
| Názov opatrenia | 3.1.1: Vyhotovenie dopravného projektu miestnych komunikácií | | |
| Kód a názov projektu/aktivity | 3.1.1.1: Pasportizácia | | |
| Hlavný ukazovateľ - výsledku, dosahu | Počet značení. | | |
| Termín začatia a ukončenia realizácie projektu/aktivity (mesiac/rok) | 2022 | 2023 | |
| Verejné zdroje celkom | 1500 € | | |
| Verejné zdroje | Národné zdroje celkom | Zdroje EÚ (EŠIF) celkom | |
| | 1500 € | 0 € | |

▲ [Návrat na hierarchickú štruktúru](#)

FORMULÁR Č. F 3 - HODNOTIACE TABUĽKY PRE VÝBER PROJEKTOV



| Kategória | Sociálny význam | Hospodársky/ekonomický význam | Technický stav | Dopad a vplyv výstavby |
|----------------------|-----------------|-------------------------------|----------------|------------------------|
| Hodnotiace kritérium | | | | |
| Hodnotenie | spĺňa | spĺňa | spĺňa | spĺňa |

▲ [Návrat na hierarchickú štruktúru](#)

FORMULÁR Č. F 2 - FINANČNÝ RÁMEC PRE REALIZÁCIU PHRSR

| | | | |
|--|--|-------------------------|--|
| Názov cieľa | 3: Dopravná a technická infraštruktúra | | |
| Názov priority | 3.1: Cestná doprava | | |
| Názov opatrenia | 3.1.1: Vyhotovenie dopravného projektu miestnych komunikácií | | |
| Kód a názov projektu/aktivity | 3.1.1.2: Oprava pešej lávky cez potok Krupinica | | |
| Hlavný ukazovateľ - výsledku, dosahu | Most. | | |
| Termín začatia a ukončenia realizácie projektu/aktivity (mesiac/rok) | 2021 | 2021 | |
| Verejné zdroje celkom | 18000 € | | |
| Verejné zdroje | Národné zdroje celkom | Zdroje EÚ (EŠIF) celkom | |
| | 3000 € | 15000 € | |

▲ [Návrat na hierarchickú štruktúru](#)

FORMULÁR Č. F 3 - HODNOTIACE TABUĽKY PRE VÝBER PROJEKTOV



| Kategória | Sociálny význam | Hospodársky/ ekonomický význam | Technický stav | Dopad a vplyv výstavby |
|----------------------|-----------------|--------------------------------------|----------------|---------------------------|
| Hodnotiace kritérium | | | | |
| Hodnotenie | spĺňa | spĺňa | spĺňa | spĺňa |

▲ [Návrat na hierarchickú štruktúru](#)

FORMULÁR Č. F 2 - FINANČNÝ RÁMEC PRE REALIZÁCIU PHRSR

| | | | |
|---|--|-------------------------|--|
| Názov cieľa | 3: Dopravná a technická infraštruktúra | | |
| Názov priority | 3.1: Cestná doprava | | |
| Názov opatrenia | 3.1.1: Vyhotovenie dopravného projektu miestnych komunikácií | | |
| Kód a názov projektu/aktivity | 3.1.1.3: Oprava cestných komunikácií v obci | | |
| Hlavný ukazovateľ - výsledku, dosahu | m ² . | | |
| Termín začatia a ukončenia realizácie projektu/ aktivity (mesiac/rok) | 2021 | 2022 | |
| Verejné zdroje celkom | 43000 € | | |
| Verejné zdroje | Národné zdroje celkom | Zdroje EÚ (EŠIF) celkom | |
| | 13000 € | 30000 € | |

▲ [Návrat na hierarchickú štruktúru](#)

FORMULÁR Č. F 3 - HODNOTIACE TABUĽKY PRE VÝBER PROJEKTOV



| Kategória | Sociálny význam | Hospodársky/ ekonomický význam | Technický stav | Dopad a vplyv výstavby |
|-------------------------|-----------------|--------------------------------------|----------------|---------------------------|
| Hodnotiace kritérium | | | | |
| Hodnotenie | spĺňa | spĺňa | spĺňa | spĺňa |

▲ [Návrat na hierarchickú štruktúru](#)

FORMULÁR Č. F 2 - FINANČNÝ RÁMEC PRE REALIZÁCIU PHRSR

| | | |
|---|--|-------------------------|
| Názov cieľa | 3: Dopravná a technická infraštruktúra | |
| Názov priority | 3.1: Cestná doprava | |
| Názov opatrenia | 3.1.1: Vyhotovenie dopravného projektu miestnych komunikácií | |
| Kód a názov projektu/aktivity | 3.1.1.4: Rekonštrukcia chodníkov v obci | |
| Hlavný ukazovateľ - výsledku, dosahu | m ² . | |
| Termín začatia a ukončenia realizácie projektu/ aktivity (mesiac/rok) | 2022 | 2023 |
| Verejné zdroje celkom | 55000 € | |
| Verejné zdroje | Národné zdroje celkom | Zdroje EÚ (EŠIF) celkom |
| | 5000 € | 50000 € |

▲ [Návrat na hierarchickú štruktúru](#)

FORMULÁR Č. F 3 - HODNOTIACE TABUĽKY PRE VÝBER PROJEKTOV



| Kategória | Sociálny význam | Hospodársky/ ekonomický význam | Technický stav | Dopad a vplyv výstavby |
|----------------------|-----------------|--------------------------------|----------------|------------------------|
| Hodnotiace kritérium | | | | |
| Hodnotenie | spĺňa | spĺňa | spĺňa | spĺňa |

▲ [Návrat na hierarchickú štruktúru](#)

FORMULÁR Č. F 2 - FINANČNÝ RÁMEC PRE REALIZÁCIU PHRSR

| | | | |
|---|---|-------------------------|--|
| Názov cieľa | 3: Dopravná a technická infraštruktúra | | |
| Názov priority | 3.2: Rozvoj technickej infraštruktúry | | |
| Názov opatrenia | 3.2.1: Kanalizácia | | |
| Kód a názov projektu/aktivity | 3.2.1.1: Výstavba ČOV a kompletná kanalizácia v obci | | |
| Hlavný ukazovateľ - výsledku, dosahu | m ³ . | | |
| Termín začatia a ukončenia realizácie projektu/ aktivity (mesiac/rok) | 2023 | 2025 | |
| Verejné zdroje celkom | 2880000 € | | |
| Verejné zdroje | Národné zdroje celkom | Zdroje EÚ (EŠIF) celkom | |
| | 380000 € | 2500000 € | |
| Úverové zdroje | 300000 € | | |

▲ [Návrat na hierarchickú štruktúru](#)

FORMULÁR Č. F 3 - HODNOTIACE TABUĽKY PRE VÝBER PROJEKTOV



| Kategória | Sociálny význam | Hospodársky/ ekonomický význam | Technický stav | Dopad a vplyv výstavby |
|----------------------|-----------------|--------------------------------|----------------|------------------------|
| Hodnotiace kritérium | | | | |
| Hodnotenie | spĺňa | spĺňa | spĺňa | spĺňa |

▲ [Návrat na hierarchickú štruktúru](#)

FORMULÁR Č. F 2 - FINANČNÝ RÁMEC PRE REALIZÁCIU PHRSR

| | | | |
|---|--|-------------------------|--|
| Názov cieľa | 4: Bývanie | | |
| Názov priority | 4.1: Rozvoj bývania | | |
| Názov opatrenia | 4.1.1: Vymedzenie plochy na bývanie | | |
| Kód a názov projektu/aktivity | 4.1.1.1: Výstavba nájomných bytov | | |
| Hlavný ukazovateľ - výsledku, dosahu | m ² , počet a veľkosť bytov. | | |
| Termín začatia a ukončenia realizácie projektu/ aktivity (mesiac/rok) | 2023 | 2025 | |
| Verejné zdroje celkom | 485000 € | | |
| Verejné zdroje | Národné zdroje celkom | Zdroje EÚ (EŠIF) celkom | |
| | 135000 € | 350000 € | |

▲ [Návrat na hierarchickú štruktúru](#)

FORMULÁR Č. F 3 - HODNOTIACE TABUĽKY PRE VÝBER PROJEKTOV



| Kategória | Sociálny význam | Hospodársky/ ekonomický význam | Technický stav | Dopad a vplyv výstavby |
|----------------------|-----------------|--------------------------------|----------------|------------------------|
| Hodnotiace kritérium | | | | |
| Hodnotenie | spĺňa | spĺňa | spĺňa | spĺňa |

▲ [Návrat na hierarchickú štruktúru](#)

FORMULÁR Č. F 2 - FINANČNÝ RÁMEC PRE REALIZÁCIU PHRSR

| | | | |
|---|--|-------------------------|--|
| Názov cieľa | 5: Šport a rekreácia | | |
| Názov priority | 5.1: Rozvoj športu a rekreácie | | |
| Názov opatrenia | 5.1.1: Obnova a výstavba športovísk | | |
| Kód a názov projektu/aktivity | 5.1.1.1: Výstavba multifunkčného ihriska v areáli futbalového ihriska | | |
| Hlavný ukazovateľ - výsledku, dosahu | m ² . | | |
| Termín začatia a ukončenia realizácie projektu/ aktivity (mesiac/rok) | 2022 | 2023 | |
| Verejné zdroje celkom | 22000 € | | |
| Verejné zdroje | Národné zdroje celkom | Zdroje EÚ (EŠIF) celkom | |
| | 2000 € | 20000 € | |

▲ [Návrat na hierarchickú štruktúru](#)

FORMULÁR Č. F 3 - HODNOTIACE TABUĽKY PRE VÝBER PROJEKTOV



| Kategória | Sociálny význam | Hospodársky/ekonomický význam | Technický stav | Dopad a vplyv výstavby |
|----------------------|-----------------|-------------------------------|----------------|------------------------|
| Hodnotiace kritérium | | | | |
| Hodnotenie | spĺňa | spĺňa | spĺňa | spĺňa |

▲ [Návrat na hierarchickú štruktúru](#)

FORMULÁR Č. F 2 - FINANČNÝ RÁMEC PRE REALIZÁCIU PHRSR

| | | | |
|--|---|-------------------------|--|
| Názov cieľa | 5: Šport a rekreácia | | |
| Názov priority | 5.1: Rozvoj športu a rekreácie | | |
| Názov opatrenia | 5.1.1: Obnova a výstavba športovísk | | |
| Kód a názov projektu/aktivity | 5.1.1.2: Výstavba detského ihriska v areáli MŠ | | |
| Hlavný ukazovateľ - výsledku, dosahu | Počet (ks) hracích prvkov. | | |
| Termín začatia a ukončenia realizácie projektu/aktivity (mesiac/rok) | 2024 | 2024 | |
| Verejné zdroje celkom | 13200 € | | |
| Verejné zdroje | Národné zdroje celkom | Zdroje EÚ (EŠIF) celkom | |
| | 1200 € | 12000 € | |

▲ [Návrat na hierarchickú štruktúru](#)

FORMULÁR Č. F 3 - HODNOTIACE TABUĽKY PRE VÝBER PROJEKTOV



| Kategória | Sociálny význam | Hospodársky/ekonomický význam | Technický stav | Dopad a vplyv výstavby |
|----------------------|-----------------|-------------------------------|----------------|------------------------|
| Hodnotiace kritérium | | | | |
| Hodnotenie | spĺňa | spĺňa | spĺňa | spĺňa |

▲ [Návrat na hierarchickú štruktúru](#)

FORMULÁR Č. F 2 - FINANČNÝ RÁMEC PRE REALIZÁCIU PHRSR

| | | | |
|--|---|-------------------------|--|
| Názov cieľa | 6: Občianska vybavenosť | | |
| Názov priority | 6.1: Obnova OV | | |
| Názov opatrenia | 6.1.1: Rekonštrukčné práce | | |
| Kód a názov projektu/aktivity | 6.1.1.1: Rekonštrukcia kultúrneho domu | | |
| Hlavný ukazovateľ - výsledku, dosahu | m ² | | |
| Termín začatia a ukončenia realizácie projektu/aktivity (mesiac/rok) | 2021 | 2023 | |
| Verejné zdroje celkom | 55000 € | | |
| Verejné zdroje | Národné zdroje celkom | Zdroje EÚ (EŠIF) celkom | |
| | 5000 € | 50000 € | |

▲ [Návrat na hierarchickú štruktúru](#)

FORMULÁR Č. F 3 - HODNOTIACE TABUĽKY PRE VÝBER PROJEKTOV



| Kategória | Sociálny význam | Hospodársky/ ekonomický význam | Technický stav | Dopad a vplyv výstavby |
|----------------------|-----------------|--------------------------------|----------------|------------------------|
| Hodnotiace kritérium | | | | |
| Hodnotenie | spĺňa | spĺňa | spĺňa | spĺňa |

▲ [Návrat na hierarchickú štruktúru](#)

FORMULÁR Č. F 2 - FINANČNÝ RÁMEC PRE REALIZÁCIU PHRSR

| | | | |
|---|---|-------------------------|--|
| Názov cieľa | 6: Občianska vybavenosť | | |
| Názov priority | 6.1: Obnova OV | | |
| Názov opatrenia | 6.1.1: Rekonštrukčné práce | | |
| Kód a názov projektu/aktivity | 6.1.1.2: Rekonštrukcia budovy skladu | | |
| Hlavný ukazovateľ - výsledku, dosahu | m ² . | | |
| Termín začatia a ukončenia realizácie projektu/ aktivity (mesiac/rok) | 2021 | 2021 | |
| Verejné zdroje celkom | 4000 € | | |
| Verejné zdroje | Národné zdroje celkom | Zdroje EÚ (EŠIF) celkom | |
| | 4000 € | 0 € | |

▲ [Návrat na hierarchickú štruktúru](#)

FORMULÁR Č. F 3 - HODNOTIACE TABUĽKY PRE VÝBER PROJEKTOV



| Kategória | Sociálny význam | Hospodársky/ ekonomický význam | Technický stav | Dopad a vplyv výstavby |
|----------------------|-----------------|--------------------------------|----------------|------------------------|
| Hodnotiace kritérium | | | | |
| Hodnotenie | spĺňa | spĺňa | spĺňa | spĺňa |

▲ [Návrat na hierarchickú štruktúru](#)

FORMULÁR Č. F 2 - FINANČNÝ RÁMEC PRE REALIZÁCIU PHRSR

| | | | |
|---|---|-------------------------|--|
| Názov cieľa | 6: Občianska vybavenosť | | |
| Názov priority | 6.1: Obnova OV | | |
| Názov opatrenia | 6.1.1: Rekonštrukčné práce | | |
| Kód a názov projektu/aktivity | 6.1.1.3: Rekonštrukcia hasičskej zbrojnice | | |
| Hlavný ukazovateľ - výsledku, dosahu | m ² . | | |
| Termín začatia a ukončenia realizácie projektu/ aktivity (mesiac/rok) | 2022 | 2022 | |
| Verejné zdroje celkom | 33000 € | | |
| Verejné zdroje | Národné zdroje celkom | Zdroje EÚ (EŠIF) celkom | |
| | 3000 € | 30000 € | |

▲ [Návrat na hierarchickú štruktúru](#)

FORMULÁR Č. F 3 - HODNOTIACE TABUĽKY PRE VÝBER PROJEKTOV



| Kategória | Sociálny význam | Hospodársky/ ekonomický význam | Technický stav | Dopad a vplyv výstavby |
|-----------------------------|-----------------|--------------------------------|----------------|------------------------|
| Hodnotiace kritérium | | | | |
| Hodnotenie | spĺňa | spĺňa | spĺňa | spĺňa |

▲ [Návrat na hierarchickú štruktúru](#)

FORMULÁR Č. F 3 - HODNOTIACE TABUĽKY PRE VÝBER PROJEKTOV

| Kategória | Sociálny význam | Hospodársky/ ekonomický význam | Technický stav | Dopad a vplyv výstavby |
|-----------------------------|-----------------|--------------------------------|----------------|------------------------|
| Hodnotiace kritérium | | | | |
| Hodnotenie | spĺňa | spĺňa | spĺňa | spĺňa |

▲ [Návrat na hierarchickú štruktúru](#)



FORMULÁR Č. F 5 - MODEL VIACZDROJOVÉHO FINANCOVANIA - INTERVENČNÁ MATICA

| Prioritná oblasť | Celkové náklady | Verejné zdroje | | | | | Súkromné zdroje |
|--|-----------------|----------------|----------|---------|------------|-----------|-----------------|
| | | EÚ | Štát | VÚC | Obec/mesto | Spolu | |
| 1.1.1: Priestor na vybudovanie zberného dvora | 200000 € | 150000 € | 30000 € | 10000 € | 10000 € | 200000 € | 0 € |
| 1.1.2: Obecné kompostovisko | 3000 € | 0 € | 0 € | 0 € | 3000 € | 3000 € | 0 € |
| 1.1.3: Odpadové hospodárstvo | 0 € | 0 € | 0 € | 0 € | 0 € | 0 € | 0 € |
| 2.1.1: Rozvoj turistického ruchu | 33000 € | 30000 € | 0 € | 0 € | 3000 € | 33000 € | 0 € |
| 3.1.1: Vyhotovenie dopravného projektu miestnych komunikácií | 117500 € | 95000 € | 10000 € | 0 € | 12500 € | 117500 € | 0 € |
| 3.2.1: Kanalizácia | 2880000 € | 2500000 € | 300000 € | 50000 € | 30000 € | 2880000 € | 0 € |



| Prioritná oblasť | Celkové náklady | Verejné zdroje | | | | | Súkromné zdroje |
|-------------------------------------|------------------|------------------|-----------------|----------------|-----------------|------------------|-----------------|
| | | EÚ | Štát | VÚC | Obec/mesto | Spolu | |
| 4.1.1: Vymedzenie plochy na bývanie | 485000 € | 350000 € | 100000 € | 0 € | 35000 € | 485000 € | 0 € |
| 5.1.1: Obnova a výstavba športovísk | 35200 € | 32000 € | 0 € | 0 € | 3200 € | 35200 € | 0 € |
| 6.1.1: Rekonštrukčné práce | 92000 € | 80000 € | 0 € | 0 € | 12000 € | 92000 € | 0 € |
| 6.1.2: Trhové miesta | 7000 € | 6000 € | 0 € | 0 € | 1000 € | 7000 € | 0 € |
| Spolu | 3852700 € | 3243000 € | 440000 € | 60000 € | 109700 € | 3852700 € | 0 € |

▲ [Návrat na hierarchickú štruktúru](#)



ZÁVER



7.1 ZHRNUTIE DOSIAHNUTÝCH VÝSLEDKOV

FORMULÁR Č. Z 1 - SCHVÁLENIE PHRSR

| Schválenie PHRSR | |
|------------------|---|
| Dokument | <p>Názov: Program hospodárskeho rozvoja a sociálneho rozvoja obce Horné Turóvce na roky 2021 - 2025</p> <p>Štruktúra:</p> <ol style="list-style-type: none"> Úvod – základná charakteristika a význam spracovania dokumentu. Analytická časť – analýza riešeného územia v 3 kľúčových oblastiach (socioekonomickej, územno-technickej a prírodno-environmentálnej). Strategická časť – určuje hlavné ciele, priority a opatrenia potrebné pre ďalší rozvoj riešeného územia, pri rešpektovaní princípov regionálnej politiky, v záujme dosiahnutia udržateľného rozvoja územia. Programová časť – definuje strategické prioritné rozvojové oblasti riešeného územia a určuje zoznam opatrení, potrebných na zabezpečenie realizácie tohto dokumentu. Realizačná časť – je zameraná na popis inštitucionálneho a organizačného zabezpečenia a obsahuje informácia o monitorovaní a hodnotení, ktoré je potrebné pravidelne realizovať. Okrem toho táto časť obsahuje Akčný plán rozvoja obce/mesta (Formulár R 6). Finančná časť – obsahuje finančnú časť, ktorá definuje zabezpečenie jednotlivých aktivít a opatrení, zdroje financovania a organizačnú stránku realizácie PHRSR Záver – obsahuje informácie o schválení dokumentu. |



| Schválenie PHRSR | |
|---------------------|--|
| Spracovanie | <p>Forma spracovania: prostredníctvom webovej aplikácie E-PRO</p> <p>Obdobie spracovania: 12/2020 - 02/2021</p> <p>Riadiaci tím: počet členov riadiaceho tímu, hlavný zástupca (kontakt), počet stretnutí a pod.</p> <p>Pracovné skupiny: počet a zameranie skupín, počet členov, stretnutí a pod.</p> <p>Externá odborná spolupráca: PROROZVOJ, s. r. o., poskytovateľ a prevádzkovateľ webovej aplikácie E-PRO</p> <p>Účasť verejnosti a komunikácia s verejnosťou: aké participatívne metódy boli použité (Formulár č. Ú 3), koľko stretnutí sa uskutočnilo a pod.</p> <p>Náklady na spracovanie: suma za licenciu oprávňujúcu používať webovú aplikáciu E-PRO na vytvorenie tohto dokumentu</p> |
| Prerokovanie | <p>Prerokovanie v orgánoch samosprávy: kedy prebehlo:</p> <p>Verejné pripomienkovanie: 26.02.2021</p> <p>Posudzovanie SEA: základné informácie o strategickom environmentálnom hodnotení, ktoré sa vykonáva len v prípade VÚC a krajských miest</p> |
| Schválenie | <p>Návrh na uznesenie zastupiteľstva: Na prijatie uznesenia obecného zastupiteľstva je potrebný súhlas nadpolovičnej väčšiny prítomných poslancov; na prijatie nariadenia je potrebný súhlas trojpätinovej väčšiny prítomných poslancov. Nariadenie a uznesenie obecného zastupiteľstva podpisuje starosta najneskôr do 10 dní od ich schválenia obecným zastupiteľstvom.</p> |